EL DIARIO PALENTINO

N.º REFUNDIDO 5.789

Fundado en 1882 y 1890

TELEFONOS
1526 IMPRENTA
1353 REDACCIÓN
2006 ADMINISTRACIÓN

EL DIA DE PALENCIA

Depósito Legal P—2—1958

(Franqueo concertado)

DIRECCIONES
DIRECCIÓN Y TALLERES: MAYOR, 147-151
APARTADO DE CORREOS, 17

DOMINGO 22 NOVIEMBRE 1959

EDICION MADRUGADA
1'20 pts

PARA PREPARAR EL VIAJE DE EISENHOWER A ESPAÑA

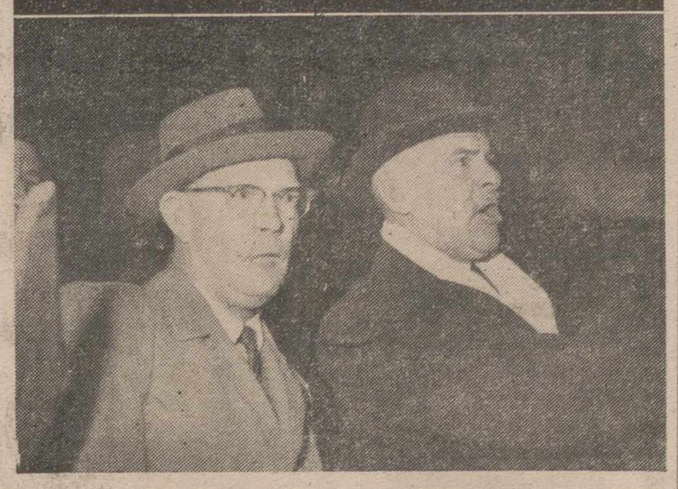

Torrejón de Ardoz (Madrid).—El secretario de Prensa de la Casa Blanca, Mr. Hagerty, con el embajador de los EE. UU., Mr. Lodge, momentos después de su llegada con el grupo de representantes que preparan el viaje del presidente Eisenhower, del mes próximo.—(Foto Cifra Gráfica)

Se descubre un complot nacionalista en ARGENTINA

Proyectaban un golpe de Estado

No se han practicado detenciones

Buenos Aires, 21.—El Ejército argentino ha descubierto un complot preparado por elementos nacionalistas, en virtud del cual se proyectaba llevar un golpe de Estado dentro de las 24 horas en curso.

Se informa que se pudo conocer la existencia del complot, por despertar sospechas ciertos viajes de numerosos oficiales del Ejército, entre Buenos Aires y ciudades de provincia, donde se entrevistaban con jefes militares de diversos fuertes y guarniciones militares.

Además, se señala, se comprobó la desaparición de armamento de ciertos depósitos militares. El Ejército se halla en estado de alerta.—Efe.

"Estados Unidos apoyan el plan del Presidente De Gaulle para Argelia"

Declaró Jacquinot después de su entrevista con Herter

Wáshington, 21. — El ministro de Estado francés, Louis Jacquinot, ha declarado que los EE. UU. apoyan firmemente el plan del presidente Charles De Gaulle para Argelia. El político francés hizo esta declaración al término de una reunión, de 30 minutos de duración, con el secretario de Estado norteamericano, Christian Herter.

Añadió el ministro que De Gaulle tiene una política para Argelia, pero que a los rebeldes únicamente les interesa la propaganda y las maniobras, pero no poseen un auténtico plan. «La última propuesta rebelde —continuó diciendo— para que se celebren conversaciones de armisticio, es un intento claro de que las Naciones Unidas intervengan en el problema argelino, a lo que se opone Francia».

Jacquinot es también miembro de la delegación francesa en las Naciones Unidas.—Efe.

¿CANCELARA SU VISITA AL CANADA, DE GAULLE?

Ottawa, 21.—El jefe del Gobierno canadiense, John Diefenbaker, se ha negado hoy a comentar los informes según los cuales el presidente de Francia, De Gaulle, era posible que cancelara una proyectada visita al Canadá en vista de la oposición de este país en las Naciones Unidas en relación con las explosiones nucleares francesas en el Sahara.

El jefe del Gobierno, que fué preguntado por los periodistas antes de iniciarse un Consejo de Ministros, respondió que no podía hacer ningún comentario a los referidos informes publicados en la Prensa de París.—Efe.

TEMPORAL DE LLUVIAS

Se desborda el Esla por Benavente

Zamora, 21.—Comunican de Benavente, que el río Esla, a su paso por aquella ciudad se ha desbordado, inundando toda aquella vega. La corriente, que es impetuosa, arrastró maderas, cajones y troncos de árboles. En algunos puntos el nivel del río ha sobrepasado los diez centímetros de altura.

Como esta crecida era esperada, se habían adoptado las medidas oportunas para evitar cualquier contratiempo y se ha dado aviso a los vecinos ribereños, a fin de que tomen las precauciones necesarias.—Cifra.

LLUEVE TORRENCIALMENTE

Tudela, 21. — Desde primeras horas de la madrugada, llueve torrencialmente en Tudela y toda la ribera de Navarra. Las precipitaciones continúan con la misma intensidad, habiéndose medido ya 75 metros de agua por metro cuadrado. Los barrancos de Las Limas y San Gregorio, están a punto de desbordarse y todos los ríos que afluyen al Ebro bajan bastante crecidos.

Las perspectivas de la sementeras son magníficas y algunos trigos han comenzado ya a nacer. El tiempo bonancible continúa con las mismas características: cielo muy cerrado y lluvia ininterrumpida.—Cifra.

EL FUERTE TEMPORAL CAUSA DAÑOS EN FUENTERRABIA E IRUN

Irún, 21.—Han quedado reanudadas las comunicaciones ferroviarias entre París y la frontera española de Irún, ya que, a causa del temporal de viento se habían producido averías de alguna consideración en San Juan de Luz.

En Fuenterrabía, el temporal ha causado muchos perjuicios, habiendo desaparecido el barco pesquero «Elchor». Tres barcos más resultaron averiados, pero han podido ser sacados a flote dos de ellos. El tercero, «San Pedro Apóstol», se espera sea salvado en un plazo de veinticuatro horas, pues se trabaja para ello con gran celeridad.

Los Duques de Windsor en una fiesta flamenca

Después de una cena ofrecida por los Duques de Alba a los de Windsor, en el Palacio de Liria, se organizó en su honor una fiesta flamenca en el estudio del bailarín Antonio, fiesta a la que asistieron distinguidas figuras de la alta sociedad madrileña. En nuestra foto aparecen los Duques de Windsor contemplando atentamente un momento del baile

(Foto A. S. Press Internacional)

Conferencia de Prensa del ministro alemán del Tesoro

"Lo realizado hasta ahora en España-declaró-representa un gigantesco esfuerzo"

Madrid, 21. — El ministro alemán del Tesoro, doctor Lindrath, ha reunido esta tarde a los periodistas españoles y extranjeros. Asistieron el embajador alemán, señor Welek, el ministro consejero y el jefe del Gabinete del ministro. El doctor Lindrath invitó a los periodistas a que le formularan las preguntas que desearan y a las que respondió que las empresas propiedad del Estado alemán han cooperado en la reconstrucción del país en la misma forma que lo hacen las sociedades anónimas. A otras preguntas respondió que de sus conversaciones con las autoridades españolas no se había tratado del asunto de los créditos ya que lo realizado en España hasta ahora representa un gigantesco avance y, desde luego, un esfuerzo extraordinario. Se refirió después el ministro alemán al contacto que, a través de los Sindicatos españoles, mantienen los grupos de producción de los dos países y dijo que el objeto de las conversaciones que ha celebrado estos días en Madrid, es precisamente intensificar el intercambio comercial entre los dos países.

Preguntó un periodista hispanoamericano si Alemania se propone establecer contactos con aquellos países, a lo que respondió el doctor Lindrath que los contactos de Alemania con esos países han sido mejores en otros momentos y que si han decaído algo ha sido como consecuencia de las condiciones monetarias de algunos de esos países, especialmente del Brasil, pero que es de esperar que al mejorar estas condiciones monetarias, mejoren también esta clase de relaciones.

Un representante de la Prensa chilena preguntó al ministro si Alemania accederá a la petición de algunos países hispanoamericanos que han solicitado el envío de comisiones asesoras alemanas en materia de economía y finanzas y el ministro dijo que, precisamente, una comisión de altos funcionarios alemanes hacía hacia estos días un viaje de buena voluntad por esos países para estudiar estas peticiones.

Y a otra pregunta sobre el ingreso de España en la Otan, dijo que no era éste un problema agudo, puesto que España no lo había solicitado.

Preguntado sobre sus impresiones de su viaje a España, dijo que cree que España se encuentra actualmente en el buen camino para el logro de sus aspiraciones. Importaba consolidar la situación monetaria, cosa que se ha abordado y creo —repitió— que España está en el buen camino. Puedo asegurarlo sin ninguna clase de reservas.

Sobre cuáles considera el ministro que son los principales obstáculos que España tiene para llegar a esta meta, dijo que es difícil responder a esta pregunta, puesto que sería tanto como intervenir en asuntos de política interna. Alemania, para llegar a la actual situación económica, ha organizado sus dispositivos de tal forma, que los precios responden a la ley de la oferta y de la demanda.

Con respecto a la entrada de España en el Mercado Común Europeo, dijo el ministro que es perfectamente deseable, pero que la plena integración de un país en el Mercado Común, es tarea de doce a quince años.

Un periodista extranjero preguntó al ministro alemán su opinión sobre el Jefe del Estado español, a lo que contestó: «Es un hombre que piensa, que medita con extraordinaria precisión lo que dice, cómo lo dice y cuándo lo dice. Con esa misma precisión planea las metas de su pueblo».

Informó a petición de otro periodista que de los tres mil millones de dólares que Alemania ha recibido del Plan Marshall, Alemania tiene que devolver mil millones, de los cuales ya ha devuelto a la primera cuota.

Terminó el doctor Lindrath sus declaraciones a la Prensa, diciendo que le han impresionado las realizaciones de España y especialmente el celo con que se trabaja aquí para conseguir la meta deseada. Existe entre los dos países una base común que es la propia experiencia con respecto al comunismo. De ahí nuestro interés en que España se integre en la comunidad de pueblos de Occidente, porque es uno de los más firmes baluartes contra el comunismo. Precisamente a últimos de enero se reunirá el Comité Internacional para la Defensa de la Cultura Cristiana, cuya representación española preside el Ministro señor Solís. Participarán representaciones de Alemania, Bélgica, Italia y Francia y en ella se estudiará la defensa común sobre la base de la economía.—Cifra.

REUNION DE LOS MINISTROS DE LAS FUERZAS ARMADAS

Buenos Aires, 21. — El presidente Arturo Frondizi, se ha reunido con los ministros de las tres Armas de las fuerzas armadas y con los tres comandantes en jefe, para estudiar la situación argentina con motivo de las noticias referentes a un posible golpe de Estado.

Un comunicado se ha referido, tras estas reuniones, a «actividades terroristas e insurreccionales», por los sectores peronista y comunista de la población y en él se añade que el Gobierno está decidido a adoptar «las habituales medidas preventivas en tal situación».

En los medios oficiales no se ha aclarado la extensión del supuesto complot, pero parece saberse que cierto número de jefes militares retirados, pertenecientes a las filas del peronismo, se habían mostrado últimamente más activos que de costumbre».—Efe.

NO SE HA LLEVADO A CABO NINGUNA DETENCION

Buenos Aires, 21. — Según se afirma en fuentes cercanas al Ministerio de la Guerra, la existencia de la conjura antigubernamental fué sospechada en principio, no solamente porque cierto número de jefes y oficiales estaban celebrando reuniones clandestinas, sino porque se recibieron diversos informes sobre la desaparición de armas de los depósitos militares.

Entre los jefes complicados se encuentra, al parecer, el coronel Manuel Raimundos, cuyo paradero se desconoce por ahora. Raimundos fué subsecretario de la Guerra y es uno de los principales dirigentes de la logia secreta nacionalista «Dragón Verde», en el Ejército.

Cuando tuvo conocimiento de la conjura, el actual subsecretario de la Guerra, general Víctor Hoskings, convocó a Raimundos y a otros jefes y oficiales en el Ministerio, pero Raimundos no acudió.

En la reunión celebrada con los ministros del Ejército, Marina y Aire, el presidente Frondizi, ha dicho que el Gobierno conoce la identidad de los conjurados y los tiene «bajo control para evitar cualquier incidente». Sin embargo, no se ha llevado a cabo ninguna detención. El ministro de la Guerra, Rodolfo Larcher, ha dicho después de la reunión que han sido tomadas medidas de precaución en el Ejército», por temor a posibles incidentes causados por elementos peronistas». Confirmó, por otra parte, que había ordenado que todas las unidades militares permanezcan confinadas en sus cuarteles.—Efe.

Colaboradores de DIARIO - DIA

REVOLUCION SIN SANGRE

Por Rafael Martí Orberá

Nos ha correspondido, amigo lector, vivir a los actuales huéspedes del planeta en un tiempo de transición, dentro del paréntesis abierto por una era que termina, y cerrado por otra que empieza: época convulsionada, de revoluciones, estas afectan a todos los órdenes de la actividad humana: ciencias, artes, política, moral...

Pero acaso ninguna tan profunda como la que viene a trastornarnos la institución familar: raíz la más honda de la existencia, el hogar, amenaza romperse. El hogar va dejando de serlo: padres e hijos parecen desconocerse mutuamente: las generaciones nuevas diríase que se desentienden del pasado, lo olvidan. ¡Qué antigualla eso de la «patria potestad»! Ellos, los jóvenes de la última hornada, tienen para sus progenitores una sonrisa de piadosa ironía: «¡Nuestros pobres viejos!»... «Viejos» para estos niños de veinte abriles, son los padres de cincuenta.

¿En qué ha quedado aquel respeto, tradición milenaria, que hacía del abuelo patriarca representante de Dios; que luego Roma declaró institución básica social, y, finalmente, purificó el cristianismo, exaltando el mandamiento divino: «Honrarás a tu padre y a tu madre?»...

Y cabe aceptar —¡no hay otro remedio!— que, quienes militan en confesiones religiosas diferentes de la nuestra, ortodoxa, con sus relajados hábitos del anticoncepcionismo y el divorcio, aflojen, e incluso rompan, los lazos familiares; pero, ¡en «la católica España!»

Pues sí, en nuestra España se inicia ya esta revolución incruenta. La dependencia, la sumisión, el respeto para con los padres, se encuentran todavía en el pueblo llano, en los viejos burgos de las Castillas donde aún los hijos emplean el «usted» y el «señor padre», «señora madre» para su habla familiar. ¡Qué hermoso, qué cristiano, ver a un chicazo como un roble humillar la frente para besar la diestra del padre viejecito!...

Pero esto, a muchos de la capital se les hace «pueblo». Allí, en las capitales, donde el mismo pueblo siente pujos de señoritismo, tales modos de respetuoso afecto, están casi desterrados: los nuevos hijos, tiénenlos por prejuicios: ellos llevan adelante su rebelión mansa, uno y otro sexo van emancipándose de la tutela hogareña.

¿Y los padres de estos chicos?... Bastantes padres adolecen de blandura... o de cómoda indiferencia: por egoísmo, toleran y toleran: «No quiero buscarme disgustos!... ¡Allá penas!»

¡Ah de aquellos padres calderorianos, de cuando la España grande, a estos «papis» de hoy, que permiten que la niña, una mocosa veinteañera, vuelva a casa a las dos de la mañana, tras haber zarandeado su cuerpo a más y... peor con sus «flirts» en cualquier sala de fiestas! La criatura resulta un modelo de virtudes: fuma, bebe, va a la piscina con los chicos de su «pandilla» —¡entre ellos cada «gamberro»!...— Pero todo esto para la muchacha es «vivir su vida».

¿Una excepción la tal niña? En las villas, en las pequeñas ciudades, sí, desde luego; ahora, en las grandes, ya se da bastante el tipo: hay mucha gente «vacunada» contra la prevención a las «modas» exóticas, por obra y desgracia del cine de «extranjis», que estima cursi el asustarse de cualesquiera atrevimientos. Para el caso de la rebeldía de un hijo sin corazón, de una hija emancipada, suele tenerse un gesto de indulgencia: «Seamos comprensivos, caramba, son los tiempos».

¿Cómo será la familia de mañana?

Si en el mundo actual, fuera de aquí, resulta tan corriente que padres e hijos, tras la primera infancia de éstos, se separen —los chicos a sus internados colegiales; los padres a sus respectivos despachos, oficinas, talleres— vivan ignorándose los unos a los otros; si, por otra parte, el divorcio se extiende más y más, de día en día, ¿en qué va a diferenciarse el hombre archicivilizado del siglo XXI, águila del espacio infinito... de las bestezuelas más salvajes, que se ayuntan, dan a luz sus crías, y, una vez ellas pueden valerse por sí, las abandonan, se separan, se desconocen?...

El problema ocupa y preocupa a moralistas, a biólogos, sociólogos... ¿Solución? Dios sabe...

El preserve a nuestra España de esa revolución sin sangre. Que no provoca lágrimas, pero viene provocando cada día más víctimas.

Exclusivo para EL DIARIO PALENTINO-DIA DE PALENCIA

(Prohibida la reproducción)

Otro record: 137 horas durmiendo

Allentown (Pensilvania), 20.—Marcia Michels de Milwakee, ha ganado el marathon internacional del sueño, en competición contra otros tres concursantes, dos hombres y una joven.

La señorita Michels ha dormido 137 horas desde que se inició el «marathon», en unos grandes almacenes locales.

Le ha sido concedido el primer premio, consistente en 500 dólares en metálico y una copa.

En virtud del reglamento del concurso, los competidores eran sancionados por roncar y por hablar o andar en sueños.—Efe.

Se suprime la importación de aceite de soja

Dada la suficiente cosecha de aceite de oliva

Madrid, 21. — Es norma ya habitual de la Comisaría General de Abastecimientos, mantener claramente informado al público, de todas aquellas noticias que afecten al desarrollo de la alimentación en el país.

La amplia colaboración y acertados comentarios, que la Prensa nacional viene dedicando a estos problemas, hacen innecesario extender las notas periódicas, que este organismo publica sobre las diversas campañas de abastecimiento.

No ha sido excepción la campaña aceitera de reciente regulación y ha sido debidamente comentada, salvo por varias publicaciones que no han acertado a interpretar debidamente las líneas de dicha regulación y parece entonces aconsejable insistir para aclarar totalmente la perspectiva de dicho importante suministro.

En líneas generales lo más importante de la regulación es la libertad del aceite para todos los usos, exportación, conservación, etc., lo cual permitirá al productor olivarero obtener por su producto lo que realmente valga en esos consumos.

La excepción a esa libertad es el consumo al público. Centremos la aclaración en el precio al público. En primer lugar hay que tener en cuenta que la cosecha de aceite de oliva es este año más que suficiente. Gracias a ello se ha podido decretar tan amplio grado de libertad.

En segundo término y como argumento importante para valorar el problema, es preciso aclarar que el aceite de soja de importación venía cumpliendo el papel de complementar la producción, para atender la total demanda del consumo, cuando la cosecha de oliva era corta.

Veamos ahora los precios. Utilizando precios medios, que naturalmente varían por provincias, por diferentes costes de transporte y arbitrios refiriéndonos solo a los aceites a granel, puesto que los aceites envasados son de lujo y quedan libres, la situación era la siguiente:

Campaña anterior:

Aceite de oliva a granel, al público, 21,65 pesetas litro.

Aceite de soja a granel, al público, 16,20 pesetas litro.

Campaña recién iniciada:

Aceite de oliva a granel:

Tipo fino (menos de 1,5 grado), 22'20 pesetas litro.

(Tipo corriente (más de 1'5 grado), 21,20 pesetas litro.

Aceite de soja:

Se suprime la importación porque no es precisa en esta campaña, dada la suficiente cosecha de aceite de oliva

Por tanto, si la mayoría de la población consumía aceite de oliva, según las estadísticas de salida de origen, le costaba 21,65 pesetas litro, ahora puede elegirlo a 21,10, o sea, 0,55 pesetas litro más barato. Si lo desea selecto, puede comprarlo a 22,20 pesetas, o envasado.

El aceite de soja para la totalidad de la campaña no es que suba de precio, sino que no se importará, por no ser necesario.

Ahora bien, es también preciso aclarar otro aspecto comentado por el público: el hecho de que a raíz de la publicación de las normas se vendiera en algunas tiendas aceite de soja al precio de aceite de oliva corriente, o sea a 21,20 pesetas litro.

Existen dos razones fundamentales: en primer lugar la época noviembre-diciembre es lo que se conoce con el nombre de «soldadura de cosechas» en el aceite de oliva. Es lógico, que, aun habiendo buena cosecha, no se disponga del aceite corriente necesario para atender debidamente el consumo hasta que se recoja suficiente volumen que suele ocurrir en enero.

Por tanto, es justo y razonable que, con autorización de esta Comisaría General, de manera provisional y transitoria, hasta que la cosecha esté en plena recogida, se supla la falta de aceite de oliva corriente con aceite de semillas del remanente de la campaña anterior.

La segunda razón es la del precio, porque argumentan que si estaba a 16,20 peestas litro, cómo se vende a 21,10 pesetas. La razón es bien conocida. Al ser un producto de importación, a partir del 21 de julio el cambio del dólar fué subido de 42 a 60 y parte del aceite de soja, como todas las importaciones, ha quedado sujeta a la consiguiente repercusión.

En otros términos, si hubiera sido necesaria la importación máxima de aceite de soja, porque no hubiera sido suficiente la cosecha olivarera, el precio de 16,20 pesetas hubiera sido elevado igualmente.—Cifra.

Descarrilamiento del "Shangay" en la línea de Coruña a Barcelona

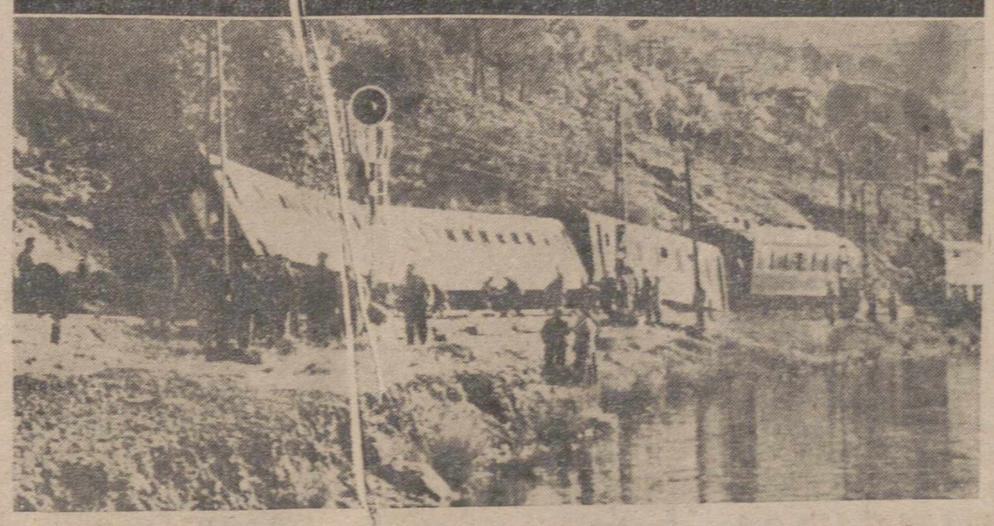

Soldon Sequeiros (Lugo).—Aspecto de los cuatro vagones del tren llamado «Shangay», que une La Coruña con Barcelona. El accidente ocurrió a la entrada de esta estación, en el límite de Lugo con Orense y a pocos metros del embalse del río Sil para el salto de San Clodio. Si los vagones lo hubieran hecho hacia la derecha, se hubieran hundido en el embalse.— (Foto Cifra Gráfica)

M.C.D.2022

PALENCIA AL DIA

JORNADA SEMI GRIS

El sábado, estuvo más acorde con la cronología que con el refranero. Es decir, se mantuvo más a tono con el tiempo que corre, que con lo que la «vox populi» le ha adjudicado; puesto que esta jornada no se ciñó al aforismo vulgar del «no hay sábado sin sol», abriéndose y cerrándose entre grises, como una autumnal estampa de Toulouse Lautrec.

Hubo un poco sol, a la caída de la tarde. El firmamento, como la panza de un burro, dejó gravitar su plúmbeo palio sobre la ciudad. Prenunciaba la visita de agua; que, al fin, no se produjo, aunque la decoración a tono, tipo Verlaine, se colgara de los cuatro puntos cardinales.

Estos grises, pudieran hacer arrugar el entrecejo a algún organizador de cualquier espectáculo al aire libre, que no fuera el fútbol. Por ejemplo, un festival taurino, con este marco gris, perdería espectacularidad. Pero, para un partido de fútbol, como el que se ha organizado para el domingo, a beneficio de la Campaña de Navidad, el tiempo de cerrado cariz otoñal no es obstáculo. Quizá, por aquello de que el balompié vino de la rubia Albión, donde las nieblas y el semblante plúmbeo del aire están a la orden del día, jugar al fútbol con cielo nublado, casi es jugar en la propia salsa. De ahí que este partido, con tanta expectación ya esperado por aficionados o no—que el móvil benéfico que le inspira es suficiente para mover todos los entusiasmos, aún de aquellos que no saben si el balón tiene forma de sandía o de terrón de azúcar—, tenga asegurado en cualquier caso, el escenario, salga el sol o permanezca eclipsado, y, desde luego, la concurrencia.

Como no habrá encuentro liguero en nuestra ciudad, este amistoso entre los, antiguamente, directos rivales de Grupo y hoy ¡ay! separados tan abismalmente por esas dos simas innaccesibles casi de dos divisiones, Real Valladolid y Atlético de Palencia, será una excelente ocasión de presenciar fútbol del grande, y, de paso, hacer un poquito de caridad. Y como una cosa, que ya está bien de por sí, con la otra, por añadidura, se hace superiosísima, hete por qué el entradón y el interés se mascan. Pues, emplazados quedamos, como en el «Tenorio», hasta mañana por la tarde en «La Balastera». No es de rigor el puro, aunque se recomienda; que el acontecimiento deportivo lo merece.

Hoy festejarán los músicos a Santa Cecilia

Actos organizados por el Grupo Sindical

Hoy festejarán los músicos a su celestial patrona Santa Cecilia, con la solemnidad ya tradicional en esta fecha.

Abrirá el programa la Banda Municipal de Música, que a las diez de la mañana recorrerá las calles de la ciudad, interpretando alegres dianas y pasacalles.

A las 11'30, en la iglesia parroquial de Nuestra Señora de la Calle, se oficiará una misa solemne, a toda orquesta, con intervención del coro de niños del Seminario y Capilla de la S. I. Catedral. Este acto será radiado como homenaje de los músicos a todos los enfermos e impedidos.

A las 14'30, tendrá lugar un almuerzo de hermandad en el restaurante «Arias».

RELIGIOSAS

ASOCIACION DE SANTA RITA DE CASIA. — Celebrará sus cultos mensuales en la iglesia de RR. Madres Agustinas Recoletas, el domingo día 22 de los corrientes, con Misa de Comunión a las ocho y media de la mañana y ejercicio eucarístico a las siete de la tarde.

Se aplicarán por la intención de doña Pura Renedo, viuda de Crespo.

COFRADIA SACRAMENTAL DE SAN LAZARO.—Esta Cofradía Sacramental, celebrará el aniversario por los hermanos difuntos el domingo día 22, en la iglesia parroquial de San Lázaro. A las ocho de la tarde, solemne vigilia y responso y el lunes a las nueve de la mañana Misa de funeral.

Se ruega a todos los hermanos y familias de los cofrades difuntos así como a cuantos fieles lo deseen, asistan a estos actos en sufragio de las almas de los hermanos difuntos.

V. O. T. DE SAN FRANCISCO.—En la capilla de la Venerable Orden Tercera de San Francisco se celebrará hoy domingo, la fiesta de su Patrona Santa Isabel de Hungría.

A las nueve de la mañana habrá bendición de un Sagrario, obsequio de los Hermanos Terciarios, teniendo a continuación la Santa Misa, con explicación del Santo Evangelio por el Rvdo. Sr. D. Jacobo Pérez, subdirector de la Orden.

Por la tarde, ejercicio eucarístico según costumbre, terminándose con la Bendición Papal a los Terciarios Franciscanos. Acto seguido homenaje de la Orden a su director.

PADRES CARMELITAS DESCALZOS (ROCAMADOR). — Comienza hoy el solemne triduo en honor del Doctor de la Iglesia y Reformador del Carmelo, San Juan de la Cruz, Patrono de los poetas.

Por la mañana, a las nueve, misa de Comunión.

Por la tarde, a las siete y media, función eucarística, rezo del santo rosario, sermón y cántico final.

Predicará los tres días el R. Padre Balbino del Carmelo, Carmelita Descalzo, que glosará el lema del Santo: «Señor, padecer y ser despreciado por Vos».

DIARIO DE AVISOS

FARMACIAS DE GUARDIA.—Durante la semana, están de guardia las farmacias siguientes:

ZONA NORTE: La de don Manuel Arangüena Arangüena (Barrio y Mier, 14).

ZONA SUR.—La de don Enrique Junco Calderón (Avenida de Valladolid).

Independiente de éstas se encuentra de guardia permanente la de don Anastasio Arenal (Paseo del Otero-19).

REGISTRO CIVIL

NACIMIENTOS. — María Isabel Alonso Calleja, de Manuel y María, Francisco Franco, 206-19; Teodoro Nieto Charro, de Antonio y de Isabel, Residencia Ramírez; Rosalía Luisa, de Isidoro y de Petra, Traseras de la Acequia.

MATRIMONIOS. — Enrique Pulgar Ruiz, de Frómista, con Pilar Amor Ladrón, de Palencia; Julio Adrián García, de Antigüedad, con Valentina Gil de Juana, de Antigüedad; Castor Rodríguez Salazar, de Mave, con Eulalia Rodríguez Salazar, de Abia de las Torres; José Luis Aragón Pardo, de Palencia, con Cesárea López Vélez, de Villalobón; Fausto Ibáñez Moral, de Barruelo de Santullán, con Angela Aragón Pardo, de Palencia; Julián Valdeolmillos Paredes, de Tariego de Cerrato, con Balbina Calvo Merino, de Valdecañas; Eliseo Calzada Plaza, de Palencia, con Teodora Plaza Espina, de Cevico de la Torre.

CUPON PRO CIEGOS

Lista del número premiado del Cupón Pro Ciegos, correspondiente al sorteo celebrado el día 20 de noviembre de 1959.

Premiado con 250 pesetas, número 010. Premiados con 25 pesetas, todos los terminados en 10.

TINTA SAMAS

MOLOKAI (LA ISLA MALDITA)

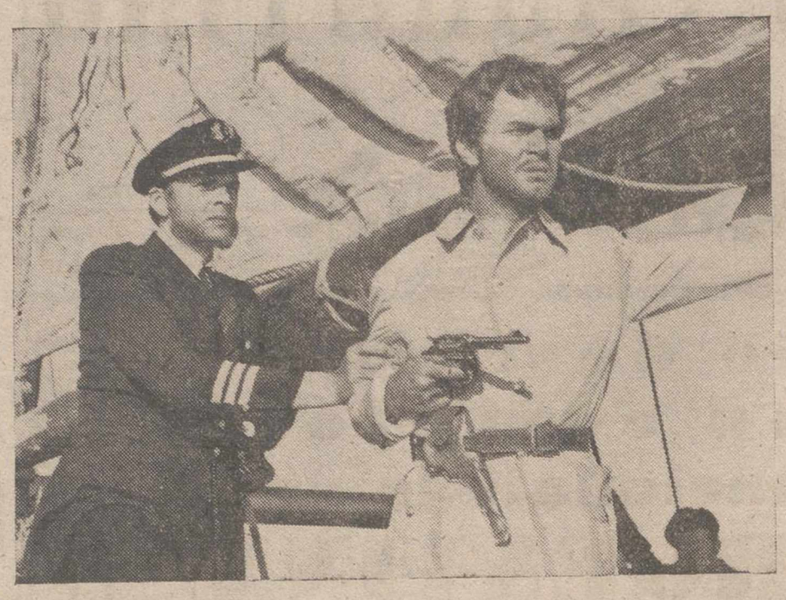

Una escena de la ya famosa película que ayer se estrenó en Gran Teatro Ortega

SUCESOS LOCALES

SUSTRACCION DE UNA BICICLETA.—El obrero y vecino de nuestra ciudad dejó aparcada su bicicleta frente a un establecimiento de bebidas en la calle de Becerro de Bengoa, pero cuando minutos más tarde salía, la máquina había desaparecido.

Era una «B. H.», de paseo, negra, equipada y valorada en 1.500 pesetas.

Campaña de Navidad y Reyes 1959

DONATIVOS RECIBIDOS

	Pesetas
Suma anterior	47.250
Don Guillermo González Alvarez	250
Don Jesús Aguado Losada	150
Don Manuel Arangüena Arangüena	150
Alcalde de Reinoso de Cerrato	100
Don Eduardo García	25
Total	47.925

NOTA: Los donativos se reciben en la Habilitación del Gobierno Civil, Jefatura Provincial del Movimiento y en todas las Entidades Bancarias de la Capital.

El profesor Marcelino Ibañes pronuncia una interesante conferencia en la Diputación

Presidió el Excmo. Sr. Gobernador Civil y primeras autoridades de la provincia

En la noche del viernes, 20 de noviembre, "Día de los Caídos" y XXIII aniversario de la muerte de José Antonio, tuvieron lugar en nuestra ciudad los últimos actos del programa redactado por la Jefatura provincial del Movimiento.

A las siete y media, en la capilla de la Venerable Orden Tercera, en el claustro de San Francisco, se rezó el Santo Rosario, que dirigió el Reverendo señor don Eugenio Calzada, Asesor Religioso de la Sección Femenina, en Palencia.

Asistieron numerosos afiliados al Movimiento, así como público en general. La presidencia estaba formada por el jefe provincial del Movimiento, don Víctor Fragoso del Toro, acompañado por el subjefe provincial, don Julio Aguado Matorras; delegada provincial de la Sección Femenina, señorita María de los Angeles Díaz y el secretario local, don Martín Martínez Mediavilla. Asistieron asimismo la casi totalidad de los miembros del Consejo Provincial del Movimiento.

Finalizado este acto religioso, tradicional en Palencia con ocasión de esta luctuosa fecha, se celebró en la Diputación Provincial y en su salón de actos, una conferencia, integrada en el ciclo de la "cátedra española", del Círculo Cultural del Movimiento.

Estuvo a cargo del profesor de la Universidad de Valladolid, don Marcelino Ibáñes. Asistió numeroso público.

Presidió el Excmo. señor Gobernador Civil y Jefe Provincial del Movimiento, don Víctor Fragoso del Toro; Presidente de la Diputación Provincial, don Guillermo Herrero Martínez de Azcoitia; Alcalde de Palencia, don Juan Mena de la Cruz; Subjefe Provincial del Movimiento, don Julio Aguado Matorras y don Jesús Mateo Romero, Delegado Provincial de Asociaciones, que hizo la presentación del orador.

Don Marcelino Ibañes tituló su conferencia "Significado histórico de José Antonio". Una interesante lección, acertadamente concebida y manifestada con profundidad a la vez de con sencillez. Tras el saludo y agradecimiento de rigor, el conferenciante comenzó a desarrollar su tema poniendo de manifiesto la decadencia general que se produce en España en el siglo XIX, especialmente a partir de la guerra de la Independencia.

En esta decadencia, especialmente espiritual, se registraron no pocas oportunidades, para su rehabilitación; oportunidades y coyunturas que se repiten ya especialmente en el siglo XX, especialmente con la Dictadura del General Primo de Rivera y más tarde, el 14 de abril de 1931. Pero ni en la Dictadura se pudo aprovechar tal coyuntura, ni la República supo hacerlo.

Es por entonces cuando José Antonio surge en España al conjuro de su propia voz. El señor Ibañes hace una lírica y sentida evocación de José Antonio, del José Antonio que él conoció, el capitán de juventudes y afirma que "José Antonio consiguió el verdadero logro de rehabilitar y levantar a España". Y lo alcanzó con una doctrina, con una actuación y con un ejemplo. Con una doctrina sobre la Patria, de la que ofrece una concepción en la que se la define, no sólo como algo presente, sino también como algo pasado y por venir, como "una unidad de destino en lo universal"; con una doctrina sobre el hombre, cuya concepción es netamente católica, al considerarle como "portador de valores eternos".

Habla seguidamente de que José Antonio no se conformó con ofrecer una doctrina, de la que España continúa alimentándose, sino también que de la pragmática y del ideario pasó a la actuación y su actuación fué eficaz y ejemplar. "José Antonio fué un hombre ejemplar —afirma Ibañes—, un hombre sincero, que mantuvo su ejemplaridad hasta la muerte".

Se detiene el orador en exponer a grandes rasgos la obra de José Antonio, extraordinaria, iniciada por él completamente solo, porque solo levantó el banderín invisible de la frase de "justicia social" y continuada rodeado de un puñado de juventud.

Invita el orador, ahora, al cumplirse los 23 años de la muerte de José Antonio a hacer un recuento de sí en todos estos años hemos seguido o no por las sendas marcadas por las rutas de José Antonio y se detiene en consideraciones en la postura joseantoniana ante la muerte.

"Hoy, a los veintitrés años de la muerte de José Antonio —finaliza el señor Ibañes— deseo pediros a todos vosotros una plegaria íntima y sincera por el descanso del alma de José Antonio y de todos aquellos que entregaron generosamente sus vidas por la causa de Dios y de España".

Sucesos en los pueblos

Ciclista gravemente herido en Guardo

Cuando circulaba por las calles de Guardo, el ciclista Eladio Ruiz Calvo, peón caminero y vecino de Villalba, se estrelló violentamente contra una furgoneta «D. K. W.», cuyo conductor no pudo evitar el atropello, pese al brusco viraje que llevó a cabo.

Recogido el ciclista, fué trasladado a la clínica del Santo Cristo del Amparo, donde le apreciaron fractura de la base del cráneo y huesos de la región nasal, de pronóstico grave, quedando internado en aquel establecimiento sanitario.

Cuatro Cantones

Santa Cecilia, 1959

Como todos los años, llega la fiesta de Santa Cecilia.

Como todos los años, en Palencia se celebra con todos los honores.

Pasacalle de la Banda Municipal en las horas matinales.

Misa solemnísima en la iglesia santuario de la Santísima Patrona de Palencia, para rendir tributo a «La Morenilla».

Y muchas cosas más, que este año tienen el sello de más alto brillo, por la circunstancia de que la fiesta patronal de la música coincide en fecha dominguera.

Habrá lo de siempre.

Y nosotros nos preguntamos, ¿y por qué no incluir un pequeño festejo?

¿Cuál?

Muy sencillo y no cuesta dinero. Se trata de un comentario. Un breve y ligero comentario. Y no olvidemos que todas las grandes empresas comienzan por el grano de mostaza de una diminuta iniciativa.

Como en esta fecha de la Santa mártir italiana se verán las caras y hasta estarán reunidos corporativamente en algunos de estos actos los hombres entregados al arte del pentagrama, tendrán oportunidad de la charla.

El festejo que nosotros les brindamos es que en esa charla saquen a colación, como tema de conversación, la posibilidad de reconstruir de nuevo en Palencia la Coral que nuestra ciudad pide, que nuestra ciudad necesita y que nuestra ciudad puede tener.

¿Que no se puede ir de lleno a la Coral...?, pues otras agrupaciones menos ambiciosas pueden realizarse, que han de ser el primer peldaño para esa Coral.

Mejor dicho, el primer peldaño está ante los hombres del pentagrama en esta fecha de Santa Cecilia.

Parte de "guerra"

El asunto se pone bueno.

Desde Madrid nos llegan noticias, que son un verdadero «parte de guerra».

Los detallistas de ultramarinos se han reunido en bloque. Han deliberado largamente. Analizaron la situación, por la que atraviesa su negocio, y han presentado sus armas:

Rebajas en los precios de varios artículos alimenticios.

Rebajas mínimas, desde luego, pero rebajas al fin y al cabo. Y ¡hay que ver lo que significa esto, después de la sicosis alcista, que veníamos padeciendo!

Dicen que son medidas para defenderse de los nuevos sistemas de ventas en cadena.

Eso está bien. La competencia, en su significado más auténtico, ha hecho acto de presencia. La inexorable ley de la oferta y demanda, tan desvirtuada a veces y tan mediatizada siempre, vuelve por sus fueros. Alegrémosnos.

Porque de ello, quizás con demasiada ingenuidad, cabe esperar ciertos beneficios.

Para el público, porque ahí están los anuncios de esos precios disminuídos, a los que seguirán mejores condiciones y más garantías en la venta.

Y para el propio comerciante, porque la competencia es un fino tamiz que dejará a un lado al detallista que armó su tenderete en cualquier portal, al amparo de horas difíciles y presentará el camino libre al industrial consciente, con vocación y preparado para serlo.

Esperemos que las operaciones del «frente madrileño» se extiendan a otras partes.

El amor de los viejos puestos

A través de los años, la clásica estampa de los puestos de castañas asadas no pierde su jugoso tipismo, su recio carácter de aguafuerte familiar e indispensable en cualquier marco ciudadano de otoño.

Los puestos de castañas asadas, tan vigorosamente ligados a cualquier diapositiva urbana de los tiempos románticos, o de principio de siglo, como humilde contraste (muy sabroso) en el cuadro de largas y ampulosas faldas o de varoniles abrigos de rizadas y suaves solapas peludas, siguen teniendo su vivacidad y su ternura en el panorama familiar de las ciudades en otoño.

Ahora —y esto sucede también en Palencia— los puestos de castañas se acurrucan, como una viejuca de los años de mil novecientos, a los pies de altos edificios de líneas exactas, rectilíneas, utilitarios y prácticos; cerca de estos puestos, como una grata manchita negra en el panorama grisáceo de la población otoñal, cruzan las líneas aerodinámicas de los modernos «haigas»; junto a los puestos, conservando el rancio sabor y olor de humo, se detienen rapazuelos con indumentarias de última hora, y chiguitas con pantalón largo, importado de otros lugares donde se creen que están más adelantados que nosotros...

Sin embargo, a pesar de este ambiente de última hora, el puesto de castañas asadas conserva su valor neto y típico, y no ha renegado ni a su figura. La única diferencia dentro del propio puesto es que si antes por un duro podía uno llevarse el puesto entero, ahora por cinco pesetas el comprador se llevará un cucuruchito con poco más de treinta castañas...

Por lo demás, estos viejos y románticos puestos siguen igual, y vienen a constituir el exvoto de tiempos dulces y suaves, cuando la gente andaba con más lentitud y había tiempo hasta para filosofar tranquilamente mientras se iba quitando pausadamente la quemada y negruzca corteza de una castaña asada.

MAIZ EN MAZORCA
Compra SENA
en sus instalaciones de desgrane y deshidratación
Cañada Real de la Mesta (La Rubia)
Teléfono 27640
Apartado 370
VALLADOLID

AGUADO LOSADA
SEGUROS Agencia de "HISPANIA" { Incendios, Accidentes, Automóviles, Cosechas, Robo.
FINCAS: { Compra-venta de Rústicas y Urbanas, Solares, Traspaso de negocios, etcétera.
Oficina: Valentín Calderón, 9-1.° PALENCIA
TELEFONO 2351

GIGI la película que entusiasma, divierte y de la que todo el mundo habla, puede verla
Hoy domingo, en sesión UNICA, a las 5 de la tarde en el
TEATRO PRINCIPAL

HOY DOMINGO
ORTEGA
Funciones: 5 - 7'45 - 10'45
JAVIER ESCRIVA

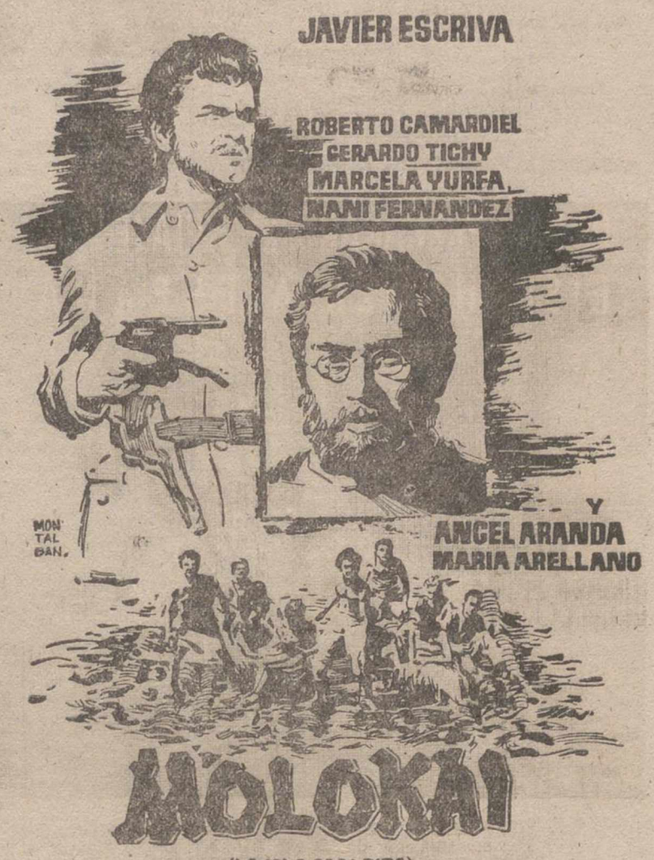

(LA ISLA MALDITA)
DIRECTOR LUIS LUCIA
PROGINES
OPERADOR MANUEL BERENGUER
DECORADOR ENRIQUE ALARCON
Verá cómo se acerca un alma al cielo por el camino del sacrificio
La película que ayuda al corazón a seguir latiendo
Para todos los públicos
PROYECCIONES
Continua desde las 3
Los pases comenzarán a las 3 - 6 y 9

Una película con 48 estrellas de primerísima magnitud
El mundo entero ha encontrado su máxima diversión
ACUDA A PRIMERA HORA, PUEDE LLENARSE LA SALA
Para todos los públicos

SARA MONTIEL
JORGE MISTRAL
MAURICE RONET
Carmen LA DE RONDA
GERMAN COBOS
M.ª ANGELES HORTELANO
Y LA PARTICIPACION EXTRAORDINARIA DE
AMADEO NAZZARI
UNA PRODUCCION BENITO PEROJO
¡ULTIMOS DIAS!

EN TERCERA SEMANA
Sigue el gran éxito de
SARITA MONTIEL
en
CARMEN LA DE RONDA
en
CINE CASTILLA
Continua desde las 3'30
¡NO DEJE DE VERLA¡

M.C.D.2022

Suplemento Agrícola

SE PUBLICA TODOS LOS DOMINGOS

Pronósticos del señor Manuel para esta semana

Cese de las borrascas y tiempo de nieblas y heladas.

IMPRESION DEL CAMPO

Entrega de remolacha a ritmo lento

Las lluvias entorpecen "y encarecen" las labores de saca

Convenios de la Comisaría de Abastos

Las lluvias terminaron por «decapitar» el cosechón que prometían los campos la primavera pasada. Ojalá que las lluvias de ahora no produzcan daños de esta importancia. Durante la semana que termina, se han visto paralizados y encarecidos por tanto, los trabajos remolacheros para la saca del producto.

El tiempo ha traído de todo un poco. Hielos, nieve y lluvia; por lo cual, la paralización de las labores en el campo fué absoluta el lunes y martes últimos, y aun el miércoles costaba entrar en las tierras enfangadas. El ganado y los tractores, como dice la gente labriega, «se atollan» y no hay manera en estas circunstancias de llevar remolacha a las básculas azucareras.

He aquí un problema digno de meditación: los caminos. Nadie se acuerda de Santa Bárbara hasta que truena. Ahora, en las Hermandades todas son lamentaciones por el mal estado en que se encuentran los caminos, abandonados. No se reparan a tiempo los baches, que hacen tambalear a los carros y ponen a los tractores en peligro. Así, es que cuando se presentan en esta época, lluvias y nieves, se ve cómo la pereza y el abandono, son la causa de estos obligados «parones» en los transportes de los productos agrícolas. Por las lluvias, que este año tantos males acarrearon, han tenido en la semana ritmo lento las entregas de remolacha.

Pero nunca llueve a gusto de todos. Los trastornos que estas precipitaciones originaron a los cultivadores remolacheros, vinieron bien a los cereales que acaban de sembrarse y nacen ya prometedores. Los ganaderos tampoco pueden estar de queja.

Muchos brazos se ocupan estos días en el «alumbre» de viñas, mientras nos acercamos a San Andrés, fecha en que los caldos mostrarán en las bodegas la calidad del vino nuevo, que se barrunta flojo por todas las apariencias.

En cuanto a abonos minerales se refiere, el labrador no tiene este año problema. Terminó bien la campaña de los superfosfatos e iniciada la del nitrato de cal, se lleva normalmente la distribución. Ayuda a ello la previsión labradora que supo guardar para la época propicia, no pocas existencias de aquel mineral.

Los mercados cerealistas al por mayor siguen muy parados, y únicamente se conciertan algunas operaciones para Cataluña y Levante.

Nos llega la noticia de que la Comisaría General de Abastecimientos acaba de firmar un contrato con la Cooperativa Nacional Avícola, por el que ésta, a cambio de recibir pienso, se ha comprometido a entregar a dicho organismo oficial 500 toneladas de carne de pollo y 10 millones de docenas de huevos, en el plazo de un año, con destino a los supermercados.

Hace tiempo, la misma Comisaría firmó un convenio parecido con una Cooperativa de criadores de cerdos establecida en la región catalana, para que facilitaran productos chacineros.

Parece ser que con esta forma de proteger y asegurar la producción de artículos alimenticios, trata el Gobierno de que se generalice dicho sistema.

Comentarios Agrícola - Ganaderos

Soplaba un aire "gallego" que cortaba el cutis

El campo es la pura esencia de la verdad

La oveja que pasta alfalfa se expone a morir timpanizada

Por Luis A. Polanco

En uno de mis cotidianos paseos por el campo, en el que, desde luego, tengo ya pasadas «muchas horas de vuelo», casi tantas como quizá en la ciudad, tropecé el otro día con un guarda jurado y un pastor que tranquila y amigablemente charlaban mano a mano en su remanso mientras apuraban un «taco» y fumaban descansadamente su cigarrillo.

—Buenas tardes, señores.

—Muy buenas las tenga usted aunque sólo sean buenas de nombre (soplaba un aire «gallego» que cortaba el cutis). Hay que ver, dijo el pastor, la afición que necesita tener un señor como usted para no dejar de salir al campo en tiempo tan frío. ¡Quién pudiera estar tan ricamente sentado en el casino, al lado de la calefacción!

—A mí no me extraña nada, expuso el guarda, porque le conozco hace muchos años, que haciendo bueno disfrute tomando el sol al aire libre. Siempre le conocí lo mismo, pero es que hay días como hoy que ni los perros pueden parar en la calle. Sin embargo usted no deja de andar por el campo y de echar con labradores y pastores sus «buenas parrafadas». Así es como después nos dice en el «papel» todas esas cosas.

—Tenéis sobrada razón para hablar de esa manera. Es posible que esto sea ya en mí, incluso algo de manía, pero la verdad es que cada vez me gusta más el campo y siento por él mayor ilusión. Estoy convencido de que el campo es la propia esencia de la verdad; en cambio los años le han hecho ver a uno que la ciudad es lo contrario. Soy a mucha honra, campero de pura cepa y disfruto al aire libre como agricultor, como ganadero y como cazador.

—Yo creo, dijo, el pastor, que lo que a usted más le «tira» son las ovejas.

—Es posible que así sea. La ganadería en general, siempre me ha gustado pero, desde luego, las ovejas me interesan mucho ahora.

—Acaso más que la labranza, exclamó el guarda.

—Hombre, te diré, quizá aciertes, pero ten en cuenta que la ganadería y la caza me agradan mucho por afición, y la agricultura...

—Porque le da dinero —interrumpió el guarda.

—No, por esa parte no puede uno mirarla con demasiados buenos ojos puesto que los gastos de hoy día se lo llevan todo. Seguramente sea éste uno de los principales motivos por los que pueda agradarnos menos, aunque tampoco, quizás por igual causa, las ovejas hagan al amo rico. Desde luego opino que para disfrutar mejor las delicias campestres hay que ir preferiblemente donde nada propio se tenga. Así se evitan preocupaciones y cosas desagradables. Se contemplan los encantos de la naturaleza y se regresa del campo siempre tranquilo y con deseos de repetir. En cambio, cuando se han visto cosas propias, no vuelve uno tan satisfecho puesto que, por lo general, hubo alguna no muy satisfactoria.

—En ese caso, dijo el pastor refiriéndose al guarda, el que mejor está eres tú que pasas el día en el campo cobras tu sueldo y nunca ves nada tuyo.

—Tan bien como yo puedes estar tú, contestó al pastor el guarda, puesto que las ovejas tampoco son tuyas.

El guarda se marchó a cumplir su deber, el pastor dió un fuerte silbido al perro para que echase del terreno vedado a las ovejas y seguimos los dos hablando.

—Veo, le dije, que llevas ya bastantes ovejas de ordeño. ¿Qué tal se portan este año de leche?

—Es temprano «entavía» para saberlo. Estamos como quien dice, empezando la temporada. Las pobres son lecheras, pero no pueden dar mucho porque comen poco pienso.

—Pero, ¿a pesar de tanta remolacha?

—Sí, señor, precisamente desde que han empezado a comer hoja han bajado unos cuartillos.

—¿Crees entonces que este alimento es poco lechero?

—Ni alimento ni lechero. Ya dije al amo que alfalfas las que pueda, pero hoja... ojalá que no haya más. Nos expondríamos a que la herrada siga bajando.

—¿Prefieres los alfalfares?

—Para mi gusto ni se parecen. La alfalfa es buena, pero esto... «pal» gato.

—También dicen que con alfalfa se suele hinchar el ganado.

—Efectivamente, se corre un riesgo grande, pero una vez que los hielos lo «machacan» desaparece el peligro. Lo que las hace daño son los brotes nuevos principalmente.

Desde luego donde más estragos causa el meteorismo es en los ganados poco acostumbrados a llenarse de verde, por ello en Tierra de Campos, que además son alfalfas de secano hay mayor número de víctimas por timpanitis. En cambio en Palencia, por ejemplo, que las ovejas andan mucho en huertas y se aprovechan constantemente de hierbas frescas y las alfalfas son de riego, mueren pocas hinchadas.

Tampoco suelen darse estos casos cuando el ganado está habituado a pastar esta clase de forrajales.

El animal que muere asfixiado por el meteorismo no es aprovechable. Los pastores de Campos permiten entrar a sus ovejas en las alfalfas, pero siempre con cuenta gotas y reloj en mano.

LA ACTUALIDAD AGRICOLA

Puede darse por terminada felizmente la sementera

Comienza la recogida de aceituna en Andalucía y Extremadura

MADRID. — (Servicio especial de ARGOS. Prohibida la reproducción). Tiempo otoñal con toda la gama meteorológica característica de la estación que es pórtico del aparente letargo vegetal del invierno. Después del «veranillo de San Martín», que en tierras castellanas resultó demasiado corto, vinieron los vientos glaciales, las nieblas mañaneras y las escarchas con barrunto de lluvias. El agua poco puede beneficiar a las siembras. Ahora lo que se necesita, una vez que ya la semilla comienza a verdeguear, son las temperaturas glaciales, para frenar el excesivo desarrollo vegetal, siempre peligroso en esta época.

La sementera se ha realizado en magníficas condiciones Y decimos «se ha realizado» —hablando en pretérito—, porque cuando se lean estas líneas poco será ya lo que quedará por sembrar. Trabajando con teson y a ritmo acelerado, se ha podido recuperar el tiempo perdido. En tierras levantinas hasta se ha trabajado de noche en las faenas de siembra. Pero ya la principal tarea del año agrícola puede darse por felizmente rematada, salvo excepciones aisladas en el Norte de la Península, donde fué mayor el retraso de la sementera. Todo está naciendo con signos muy prometedores. La tierra tenía buen tempero y la semilla estaba húmeda, por lo que la eclosión vegetal ha sido casi repentina.

Los labradores que ya terminaron la siembra se dedican ahora con afán a otras faenas también para ellos muy interesantes. Avanza la saca de la remolacha, que está saliendo bien. Ya hemos dicho que la cosecha de la raíz azucarera está dando muy buenos rendimientos, aunque en algunas zonas de la cuenca del Duero sale de poco volumen, pero en cambio la riqueza en sacarosa es elevada.

La remolacha se está entregando con normalidad en las básculas receptoras. Como casi siempre ocurre, se han producido algunos atascos, pues los cultivadores tienen prisa en deshacerse cuanto antes de la raíz. Como es sabido, el precio oficial de la remolacha continúa siendo el mismo que en la campaña anterior. Pero los remolacheros están muy interesados en el precio de la pulpa, que se reserva a los cultivadores. El pasado año fué el de 2.525 pesetas la tonelada. También se quiere puntualizar los descuentos que se hacen por el transporte de la remolacha a la fábrica.

En Andalucía ha empezado la recogida de la aceituna para los molinos. También comenzará a recogerse muy pronto en Extremadura, si no se está recogiendo ya cuando se lean estas líneas. Los olivares están muy cargados de fruto y los rendimientos se consideran excelentes. Por cierto que, a pesar de ciertos cálculos con tendencia a rebajar el volumen de la cosecha, parece que las estimaciones que se han hecho por los organismos internacionales de oleicultura confirman el papel preponderante que vuelve a tener España en esta rama de la agricultura tan importante para nuestra economía.

La producción aceitera de nuestro país representa casi la mitad del conjunto de los países mediterráneos. Es posible que este año llegue a exportarse más del doble de lo que se exportó el año pasado. Si estas impresiones se confirman, nuestra economía recibirá un buen refuerzo de divisas.

Los mercados mayoristas de piensos continúan muy paralizados. Es muy poco lo que se opera, pues la demanda permanece a la expectativa. Se sabe que una buena parte de los trigos anormales tendrá que ser destinada a piensos. En una reunión celebrada por los harineros, se dió la cifra de 48.300 vagones de trigos despreciables y 16.100 los anormales. Menos mal que el S. N. del Trigo está haciendo frente al problema adquiriendo a precios relativamente satisfactorios los trigos húmedos, y el resto lo absorberá la industria harinera, destinándose una buena parte de los trigos inferiores a la alimentación del ganado.

Teniendo en cuenta que los pastos no escasean, a nadie debe extrañar la flojera del mercado mayorista de piensos. Por ello se indica—y no sin fundamento— que las importaciones debieran retrasarse hasta la primavera, pues, de lo contrario, el marasmo puede acentuarse.

JUAN DEL AGRO
(Director de la Revista MIES)

AVICULTOR APICULTOR GANADERO

Completo surtido en material para sus explotaciones a precios sin competencia. Solicite catálogo gratis

Ferama Avda. Universidades BILBAO

Fotos CARNET

PARA MONTEPIO
SERVICIO DOMESTICO

PRONTO y BIEN

Laboratorios *ALBINO*

C. O. S. A.

Cursillos de divulgación ganadera

Bajo el patrocinio y con la subvención de la C. O. S. A., organizados y dirigidos técnicamente por la Jefatura de los Servicios Provinciales de Ganadería, con la colaboración de la Junta Provincial de Fomento Pecuario, Veterinarios Titulares de las localidades respectivas y don Clemente Fraile, Veterinario Titular de Palencia, están desarrollándose los Cursillos Anuales de Divulgación Ganadera.

Hasta la fecha han sido celebrados los de Carrión (9, 10, 11 y 12 de noviembre, en el Salón de Actos de la Cooperativa), Astudillo (13, 14, 16 y 17 del mismo mes) y Baltanás (18, 19, 20 y 21 del corriente) que se clausura esta misma tarde.

Durante los días próximos 23, 24, 25 y 26 tendrá lugar en Villada el cuarto Cursillo y el quinto se desarrollará en Saldaña los días 9, 10, 11 y 12 de diciembre en el marco del Instituto Laboral.

Los temas tratados son los interesantes para cada lugar y solicitados por las propias Hermandades Sindicales y Veterinarios Titulares, predominando los referentes a lanar churro, porcinocultura y avicultura rurales y ganado bovino.

El último Cursillo, a celebrar en Saldaña, se verá realzado con la colaboración de la Agencia de Extensión Agrícola de Saldaña, del Instituto Laboral de Saldaña y del profesor Suárez con los doctores Sánchez Franco y Cordero, catedrático y profesores respectivamente de la Facultad de Veterinaria de León, a cuyo cargo correrán las charlas del último día del Cursillo, quienes se han brindado a esta colaboración, merced a la gestión valiosa del veterinario titular de Villaluenga de la Vega.

Estabilización de los precios del ganado con tendencia a la baja

Es de esperar un aumento de exportación de productos españoles a Francia

El Gobierno trata de aminorar el aumento de precios de los tractores de importación

Madrid.—(Crónica agrícola de la Agencia Logos, por Enrique Torres Vazquez).

Principales preocupaciones de la actual política económica española, son la situación de la balanza de pagos, el mejor aprovechamiento de los recursos de rentabilidad inmediata y el aumento de la productividad. De esta orientación que, por lo que respecta al comercio exterior, persigue reducir las importaciones e incrementar las exportaciones, dan fe las cifras correspondientes al mes de julio de este año que acaban de ser conocidas. En dicho mes, y sólo por lo que se refiere al capítulo de artículos alimenticios, el valor de las mercancías importadas, fué de 29'2 millones de pesetas, mientras que en el mismo mes del año anterior alcanzó la cifra de 38'4.

A favorecer esta política de reducción de compras y, por tanto, de economía de divisas, vino la cosecha del año agrícola que acaba de terminar, camuflada de buena y, desde luego, superior en conjunto a la del año precedente. Una cosecha en 1960 igual o mejor que la anterior, supondría consolidar las posiciones ya conquistadas este año lo mismo en orden al comercio interior que al exterior. De aquí la importancia de las noticias que continuamente se reciben de toda España sobre las buenas condiciones en que se efectúa la siembra y el ritmo acelerado a que se lleva a cabo y sobre el magnífico estado que ofrecen los pastos que, con la abundancia de piensos disponibles, auguran una sensible mejora en el aumento de la riqueza ganadera y en la producción de sus derivados.

INQUIETUD EN EL MERCADO DE PIENSOS

Aunque se ha vuelto a recrudecer el mal tiempo en estos días, con peligro para el mejor aprovechamiento de los pastos, la otoñada sigue magnífica y ha permitido retrasar el comienzo del consumo de los piensos. Esta circunstancia, y la psicosis producida por los rumores de importación de grano y de semillas oleaginosas para el alimento del ganado, unido a la gran cantidad de «trigo húmedo» cosechado, que es utilizado ya en corrales y gallineros de los propios cosechadores, justifican la paralización de los mercados mayoristas, en los que los compradores parecen haber adoptado una postura prudente en espera de la baja con la lógica inquietud de la oferta. Incluso se ha hecho pública la opinión de que, de efectuarse estas importaciones, se demoren en lo posible, a fin de no provocar una depreciación que pudiera ser ruinosa, mucho más de presentarse un año agrícola 1960 tan bueno o mejor que el de 1959.

Resuelto el problema fundamental, el del alimento del ganado, la situación tendrá que reflejarse en el futuro inmediato de la ganadería. Por lo pronto, y como señalábamos en crónicas anteriores, la abundancia del porcino, reservado hasta ahora para el engorde y la recría, es de suponer que provoque la baja de los productos chacineros y el aumento de su consumo. De momento la subida del porcino, por los motivos apuntados, ha coincidido con la firmeza del lanar y del vacuno, pero, en general, la estabilización de los precios del ganado persiste con tendencia a la baja, influída en parte por el anuncio de las importaciones de congelada. No se olvide, sin embargo, que en esta cuestión de los precios en los mercados consumidores, presiona mucho la preferencia del público por la carne de calidad, en perjuicio de otras clases inferiores de menos fácil salida, a menos que estas últimas se abaraten.

TRES NOTICIAS OPTIMISTAS

La visión panorámica que acabamos de ofrecer, satisfactoria en general, aunque un tanto brumosa para algunos, porque no siempre llueve a gusto de todos, y el refrán podría tener también un sentido metafórico, nos permite reiterarnos en nuestro optimismo, precisamente en el momento agudo del Plan de Estabilización. Por otra parte, la semana ofrece tres noticias halagüeñas que no queremos dejar olvidadas: las facilidades concedidas por Francia para la importación de ciertos productos agrícolas españoles, de aquí a fin de año; la entrada en servicio de la fábrica de abonos nitrogenados de Puertollano que, con otras españolas, harán innecesaria dentro de poco la importación de esta clase de fertilizantes, y la probable reducción en el porcentaje de encarecimiento de los tractores importados, al que aludimos hace dos semanas.

Suspendidos los derechos franceses de aduanas para las frutas, aceitunas, alcaparras, tomates, cebollas, cebollines, ajos, alcachofas, zanahorias, coliflores, coles de Bruselas, espinacas, nabos, remolacha, judías verdes, guisantes, habas, garbanzos, lentejas, pepinos, berenjenas, calabazas, calabacines, pimientos y peras de mesa, y suprimidas las restricciones cuantitativas a las importaciones de dichos productos y a otros que no gozan de exención de derechos, como los champiñones, las patatas, el aceite de oliva, las salchichas, los salchichones, las conservas de carne y el chougrout, es de esperar un aumento de exportación española a dicho país en este mes y medio al que se refiere el decreto francés, que establece precios liberalizados para la mayoría de estos artículos.

En cuanto a la probable reducción en el porcentaje de encarecimiento de los tractores importados, existe la impresión de que el Gobierno estudia la forma de aminorar ese porcentaje de aumento debido a la devaluación, con el fin de que la mecanización no se vea tan sensiblemente entorpecida. Cada día son más favorables las noticias y todo hace pensar que el aumento quedará reducido al mínimo posible. Gran parte de esta expectación está pendiente también del nuevo arancel anunciado y que se inspirará en una tarificación «ad valorem», de acuerdo con la política aduanera que se sigue en la mayoría de los países.

VEINTE AÑOS DE POLITICA AGRARIA

Y para terminar con la misma tónica que hemos empezado, recordemos, aunque sólo sea de pasada, las intervenciones ante los micrófonos de Radio Nacional, del subsecretario y el director general de Agricultura, señores Pardo Canalís y Moscoso, en las que resumieron las realizaciones agrícolas de estos últimos 20 años de vida española. El medio millón de hectáreas con que se han visto ensanchados nuestros regadíos; el millón con el que ha crecido nuestra superficie de monte repoblada; la concentración de millares de parcelas dispersas; la lucha contra la usura, a través del Crédito Agrícola, la mejora de los precios de los productos del campo, la defensa y conservación del suelo y del patrimonio agrícola familiar; la capacitación y el aumento de la productividad agraria, dicen bastante acerca de esta política que no tiene precedentes en la historia de nuestro país y que se ha llevado a cabo en circunstancias adversas muchas veces, en medio de dificultades, y frente a la tara que representaba el tremendo atraso y la vieja mentalidad en que vivía el campo español hasta hace una veintena de años.

Voces labradoras

El S. O. S. de los labradores modestos

Con interés seguimos los del campo los artículos publicados en DIARIO-DIA (suplemento agrícola) por don Luis A. Polanco. En ellos siempre encontramos el idioma claro de la gente rural; en su gracejo no hay mixtificaciones ni literatura entreverada; habla tal como lo harían dos aradores a la sombra de una zarza a la hora de "tomar pan". Es el S. O. S. de los labradores modestos (el pudiente nunca necesitó ni necesita llamada de socorro, para éste hay siempre maquinaria adjudicada, semillas selectas, precios más elevados, etc., etc.).

Como no se nos va uno de los publicados, hemos leído también el "Diálogo matrimonial agrícola" del pasado domingo, en el que, con auténtica veracidad describe fielmente la situación actual de los matrimonios de modestos labradores, los cuales han de pasar por la apurada situación de Tiburcio e Ignacia.

Triste realidad la reflejada en este artículo. Los labradores han vuelto a las andadas, han vuelto a ocupar parecido puesto al que tuvieron en aquellos tiempos inestables de las repúblicas ramplonas, cuando por los señoritos de la ciudad se les miraba por encima del hombro, como si se tratara de bichos raros o seres llegados de otros planetas. Sí, hemos vuelto a ocupar aquel puesto en idénticas circunstancias.

Entonces, nuestros abuelos y padres se trasladaban a la capital con el carro de trigo a implorar al fabricante, con la gorra en la mano, para que éstos se hicieran cargo de la mercancía, los cuales, después de haber hecho del cereal los correspondientes "elogios", se descargaba al precio que al fin ellos fijaban.

Ahora, nos trasladamos al almacén del Servicio y también implorando ofrecemos nuestro producto al funcionario de turno, el cual nos "elogia" el género con frases tan en moda como "grano de humedad", "peso específico", etc., para por fin y con ansia de dinero descargar al precio que ellos han fijado.

Entonces, miraban a nuestros abuelos y padres con indiferencia porque calzaban zapato gordo y vestían de pana.

Ahora nos miran con mofa porque llevamos zapato fino, corbata y gabardina y tenemos radio, y con frecuencia exclaman: ¡no os quejaréis, que bien vivís los labradores, cuándo habéis estado como ahora...! Pero, ¿a qué "ahora" os referís, a cuando compramos la radio, si es así, de acuerdo, porque sabréis que compramos la radio cuando nuestros productos se vendían a precios remuneradores, cuando se codeaban en valor con sus vecinos de igual necesidad y casi alcanzaban a otros que, hoy por su cara bonita siguen ascendiendo, ¿sabéis ya a qué época me refiero...?

Sí, esta es la verdad del caso, creen que estamos en Jauja y sin embargo en cada hogar labrador hay un matrimonio formado por Tiburcio e Ignacia.

Parece que al sector burócrata le importa poco el que el labrador modesto tenga que vivir así.

¿Qué importa que tenga necesidades y no pueda vender el trigo por falta de peso específico o grado de humedad (enfermedades de moda)?

¿Qué importa que tenga que pagar el seguro de pedrisco (como dice Tiburcio), el abono mineral, herrero, carpintero, guarnicionero, la luz, el "bacalau", etc., etc.?

¿Qué importa tenga que acudir a una entidad bancaria para sufrir otra "depreciación" más en su cosecha a causa del interés que ha de abonar por el dinero sacado a préstamo?

¿Qué importa que para recolectar la remolacha haya que estar seis meses y ésta se hiele o aguarache

Lo que importa es que se paguen a tiempo las contribuciones, arbitrios e impuestos o los recargos y apremios en su caso; que se ingresen a tiempo las derramas y participaciones para fomento pecuario, cámaras, ferias, etc.; que la maquinaria agrícola se ponga por las nubes y que el carburante se convierta en artículo de lujo.

No, no nos quejemos que "ahora bien vivimos". Qué lo vamos a hacer, seguiremos sufriendo las consecuencias de nuestra eterna situación, la de ayer, hoy y... quizá mañana.

—Oye, Tiburcio, pero, ¿dices que apenas nos queda dinero del trigo?

—Claro, Ignacia, pero digo yo que, como mañana es lunes y vendrá el de la panera iré con unos sacos a ver si le cojo en buena hora.

CESAR DURANGO

El Cuerpo Nacional de Inspectores Veterinarios conmemora el cincuentenario de su creación

También la Asociación de dicho Cuerpo celebra su III Asamblea corporativa

Durante el lapso comprendido entre los días 23 y 28 del corriente mes, y organizados por la Asociación del Cuerpo Nacional de Inspectores Veterinarios, se celebrarán en Madrid los actos conmemorativos de la creación de dicho Cuerpo, constituído por los técnicos veterinarios de los Servicios Centrales de la Dirección General de Ganadería y de la Inspección General de Sanidad Veterinaria y los provinciales filiales de ambos Departamentos, así como los directores de Centros de Experimentación, tales como Estaciones Pecuarias, Laboratorios Pecuarios Regionales y Provinciales, Centros de Selección Ganadera, Contrastación, etc., etc.

Con tal motivo tendrán lugar varios actos sociales, asociativos y científico-técnicos, destacando por su interés un amplio ciclo de conferencias científicas de gran relieve y actualidad, a cargo de miembros destacados del Cuerpo citado; dichas conferencias, seguidas de discusión, tendrán lugar en el Salón de Actos del Consejo Superior de Investigaciones Científicas.

Nuestros lectores serán informados oportunamente sobre este importante acontecimiento.

El Almanaque Agrícola «CERES» 1960

con 460 páginas, se acaba de poner a la venta en librerías, a 25 pesetas, y asimismo los libros «Jardines y Flores» y «Abejas y Miel», a 30 y 40 pesetas Se hacen envíos a reembolso desde la Administración de la Revista «CERES». Apartado, 270. VALLADOLID

RECUADRO GANADERO

LECHE Y CORDERAJE

Por Victoriano Calcedo Ordóñez

III

Sólo nos queda, en este último comentario, esbozar la marcha a seguir para el medio destete precoz y el acostumbramiento del cordero a un régimen apropiado distinto del exclusivamente lácteo. En una palabra, describir la técnica de la recría.

El procedimiento general, susceptible de modificaciones accesorias en su aplicación práctica y concreta a determinado caso, es el siguiente (Dr. Sánchez Belda):

a) Primer período de la recría: Comprende desde el nacimiento a los 15 días. Durante esta fase, los corderos consumen, tal cual hoy y exclusivamente, la leche materna.

b) Segundo período de recría: Comprende desde los 15 días a los 45. Se caracteriza por la alimentación mixta a base de lactancia materna y administración de concentrados, siguiendo el clásico sistema «a media leche» o «a media teta», según la expresión de los pastores. Los corderos vienen a consumir diariamente la mitad de la leche materna.

Las raciones de alimentos concentrados se administran a partir de los 16 días de vida, estando formadas por granos triturados y heno de buena calidad.

Como la administración de concentrados ha de tener lugar en el aprisco, es preciso disponer en éste tableros que delimiten un hueco para los corderos, donde éstos puedan comer libremente, todos a la vez, sin molestarse, a cuyo efecto en ese hueco se sitúan los comederos con la ración de concentrados.

No se pretende que sean diferentes los alojamientos de corderos y ovejas sino que en el aprisco haya una separación de unos y otras sólo para que los primeros se habitúen a la alimentación seca. De ahí que la separación citada se haga mediante huecos o «gateras» que permiten la libre circulación de los corderos de una a otra zona del aprisco, pero no la de las ovejas a la de los corderos, con lo que se evita que las primeras coman lo destinados a éstos.

c) Tercer período de recría: Se establece de los 45 a los 100 días. Su característica es el destete total.

A partir de los 45 días dejan de tomar leche materna pasando a consumir las raciones especiales convenientes. Aunque puede ser muy variable, un cordero en este momento necesita consumir 25 gramos de salvados 100 gramos de harina de cebada y 60 gramos de heno bueno de alfalfa por día, cantidades que se van incrementando ligeramente, y que el buen criterio del ganadero podrá restringir si el pastoreo propicio, cuando el cordero sale ya al campo cercano, lo permite.

El instante del destete se revela como el más delicado, de ahí que en ese momento, sea preciso revisar uno por uno todos los corderos, al objeto de destinar al sacrificio inmediato (hacia el 45-50 días de vida, por lo tanto), aquellos que se vean desmedrados o faltos de vitalidad.

Desde esta operación hasta los 100 días la recría se verifica según acabamos de expresar; no analizamos en su detalle para no alargar la exposición, pero pondremos datos en manos de quien lo desee.

Queremos concluir estas líneas con la ventaja palpable que trae el sistema, expuestas por el Dr. Sánchez Belda. Obsérvese que la técnica descrita «no modifica nada la cantidad de leche de las ovejas con destino a usos industriales, pues si bien los corderos se crían «a media leche» quince días más de lo ordinario, también es cierto que, quince días antes de lo normal, fué reducido el consumo de leche materna a la mitad, con la circunstancia favorable de que es aprovechada en ordeño un 50 por ciento de la producción lechera de la oveja durante la fase de mayor actividad»; esto es, de mayor producción. La ventaja, pues, en cuanto a la leche existe realmente, se deriva de que entre dos quincenas de lactación, siempre la última del primer mes es superior a cualquiera de las que le siguen.

M.C.D.2022

FERIAS Y MERCADOS

Se mantiene el anterior clima de paralización en los mercados de piensos.-Pocas operaciones y precios bajos.-El ganado de cerda acapara la actualidad de los feriales.- Tampoco ha variado la flojedad en los mercados vinateros

Sigue el mismo clima de paralización de semanas anteriores sobre el mercado de granos y de piensos. Apenas si se registraron operaciones aisladas, de escasa cuantía, con algunas partidas de cebada, con destino a Cataluña y otras de centeno, que salieron para los centros consumidores ganaderos de Extremadura. Para el Norte, comprador habitual, que se provee en nuestra región, no se vendió nada digno de ser tenido en cuenta.

Con este «ambiente» y con la influencia, que sobre la situación de los mercados de piensos ejercen las importaciones, el tiempo, los trigos destinados a alimentación del ganado, etc., no es difícil imaginarse que el panorama no es nada halagüeño en estos mercados.

Se vende poco, muy poco y a precios irrisorios. A precios que en modo alguno satisfacen al cultivador. La demanda, por otra parte, se retrae, pensando que los vientos soplan ahora favorables para sus intereses confiando que al menos por ahora no sufran variación apreciable.

Y parece que están en lo cierto. Habrá que esperar a meternos de lleno en el invierno, para ver en qué para todo esto.

Tampoco nada especial en los feriales ganaderos. Acude en abundancia el ganado porcino, pero los precios son algo más bajos que el pasado año. De todas las formas hay firmeza en las cotizaciones y se ofrecen buenas calidades. Y condiciones, que también es importante.

MERCADOS GANADEROS

ESTELLA. — El ganado de cerda, gordo, en vivo, se pagó a 26 pesetas kilo.

Los primales a 1.300 pesetas. Y las crías a 400.

Los huevos tampoco abundaron y se pagaron alrededor de las 30 pesetas docena.

MEDINA DEL CAMPO.—Los carneros sementales se vendieron a 1.250 pesetas unidad y los corderos muy grandes, propios para destinarlos a semental, a 750 y 800 pesetas. Las ovejas próximas a parir oscilaron de 850 a 900 pesetas, según clase.

La cotización a peso por kilo vivo fué: Corderos gordos, a 17 y 17,50 pesetas; los carneros —muchos para la Rioja—, entre 15 y 15,50; ovejas para matadero, de 11 a 11,50, y algunos lechazos a 35 y 36.

Los cerdos blancos de siete semanas, de 375 a 450; los de tres meses, de 450 a 550; los de seis meses, de 600 a 750, y los mayores, desde 1.200 unidad. A canal, los blancos, a 32 y 33 el kilo, y los negros, a 28 y 29, el kilo, en vivo.

Las vacas buenas y gordas, sobre 40 pesetas el kilo, en canal; los toros, sin dientes, a 45 el kilo en canal; chotos de un año, 23 y 24 el kilo, en vivo; y 46 y 47 en canal; vacas flacas, a 37 y 38 el kilo, en canal.

OREJO. — Las vacas lecheras de buena calidad se vendieron pronto a precios, incluso, superiores a los de Torrelavega.

Unos 125 ejemplares pasaron de 16.000 pesetas, y 26 de las 20.000.

Las cabras valieron a 500 pesetas, y el cerdo para sacrificio, entre 26 y 27 pesetas kilo vivo.

VITORIA. — Las cotizaciones fueron:

Las crías de porcino, de 225 a 450 pesetas cada una; primales, de 1.000 a 1.900; para engorde, de 28 a 30 pesetas kilo; en vivo cebado, de 25 a 26,50.

La pareja de bueyes de trabajo, de 24.000 a 36.000 pesetas; la de novillos, de 22.000 a 24.000.

El vacuno mayor, de 38 a 40 pesetas kilo en canal; el menor, de 41 a 43; la ternera, de 57 a 63.

El equino mayor, de 12 a 15; el menor, de 24 a 31.

TORO.—En ganado de cerda se presentó mucho y bueno en pequeños, haciendo mucho movimiento de ventas. Se presentaron más de ochocientos y se vendieron alrededor de los seiscientos. Los de destete blancos se cotizaron a 250, 300 y 400 pesetas ejemplar. Camperos colorados, a 700 pesetas. Otros blancos, a 500 y 600 pesetas, y los de setenta kilos, a 1.250 y 1.500 pesetas.

Los de ceba en blanco, muy buenos, a 25 pesetas kilo y 25,50; de éstos poca venta.

En ganado mular la venta fué regular, oscilando los precios entre las ocho mil y quince mil pesetas. En burros buenos, a 1.500 y 2.000 ejemplar.

ZAMORA.—Se hicieron ventas de cebones entre 22 y 25 pesetas kilo; la media ceba se remató a partir de 2.400 pesetas hasta 2.800. Se operó en camperos que valieron entre las 650 y 1.500 pesetas.

En lechones se remataron bastantes operaciones entre 300 y 550 pesetas unidad.

En ganado equino hubo 84 caballos, 414 de mular, 436 de asnal, 1.136 de vacuno y 4.518 de lanar y cabrío.

Hubo movimiento en las ventas de mular, que se cotizó a partir de 5.000 pesetas hasta 15.000 unidad, según edad, alzada y clase. Los caballos y yeguas para labor se cedieron, así como los de montura, entre 6.000 y 8.000 pesetas.

De asnal se remataron ventas, particularmente para sacrificio, desde 300 pesetas a 700, y para labor, desde 1.500 a 2.500, todo por unidad.

En vacuno abundaron las operaciones destinadas para sacrificio y valieron de 5.000 a 7.500 pesetas, y las de labor se cedieron desde 11.000 hasta 12.000 pesetas unidad.

Lanar y cabrío se vendió casi todo lo que acudió al ferial, valiendo las cancinas desde 300 a 400 pesetas, y las de vida, entre 550 y 600, y algunas, a duras penas, llegaron a 700 pesetas.

OTRAS COTIZACIONES

PATATAS.—Avila, 1,35 ptas. kilo; Ciudad Real, 1; León, 1,50; Mayorga, 0,95; Medina del Campo, 1,25 a 1,50; Peñafiel, 1,50; Piedrahita, 1 Sepúlveda, 1; Sevilla, 2,25; Toro, 1,10; Torrelavega, 1,10; Valoria la Buena, 1,50; Villalón, 1,60; Zamora, 1,75.

VINO NUEVO.—Avila, 7,75 pesetas litro; Ciudad Real, 6,60; León, 80 arroba; Mayorga, 5 litro; Medina del Campo, 90 arroba; Peñafiel, 4 litro; Toro, 4 y 5; Torrelavega, 5,30; Valoria la Buena, 60 arroba; Villalón, 5 litro; Zamora, 5; Zaragoza, 30 grado hectólitro; Valencia, 27 idem.

GRANOS Y PIENSOS

CEBADA.—No reaccionan sus precios. Se registraron cotizaciones desiguales, según regiones, pero la nota común es la flojedad y el escaso movimiento. En Palencia, se cedió a 3,80 pesetas envasada, mientras que en los mercados de Villalón y hacia Zamora se cotiza más baja, pagándose a 3,50. Los precios medios están situados en las 3,80 pesetas, también sin saco.

AVENA.—A 3,60 y 3,70, envasada, figura en los listines ne la oferta en nuestra región. Pero no se vende.

CENTENO.—En Extremadura están fuertes los precios, y puede afirmarse que es casi el único lugar donde el centeno se cotiza. En Palencia y mercados próximos, con saco, se ofrece a 4,20. En Extremadura alcanza las 4,50 e incluso llega a superar esta cifra.

SALVADOS.—"Cuarta", 3,60 pesetas kilo y "hoja", 3,20 y 3,30.

MERCADO DE VINOS

La flojedad y desanimación de que hablábamos en las semanas anteriores ha continuado durante la presente en el mercado de vinos.

Unicamente hemos de hacer nuestro acostumbrado comentario con el exclusivo objeto de que sepan los lectores que no ha existido variación de precios sosteniéndose los comentados en las zonas manchegas y resto de las principales productoras.

Cuando persiste la calma, comercialmente hablando para una mercancía determinada, se advierte sin duda alguna, como es notorio, que abundan las circulares de las firmas cosecheras y exportadoras, recomendando se formulen pedidos, argumentando pronósticos que muchas veces de veraces no tienen más que un exceso de imaginación de parte del que los formula y con el buen propósito de dar salida a alguna de las partidas que necesita convertir en efectivo. Esto es lo que ha sucedido en estos ocho días, con resultado positivo para aquéllos, porque los almacenistas continúan la táctica de esperar a ver lo que sucede y se conducen, con franqueza, muy retraídos en sus compras.

Cosa parecida ha venido ocurriendo en los mercados provinciales y regionales por lo que respecta a las existencias de vinos viejos que aún les quedan.

La difícil situación del mercado patatero

Es preciso lograr para este tubérculo precios proporcionales a los de otros artículos alimenticios

Entre los artículos que por su volumen tienen importancia fundamental en la agricultura española, figura la patata tanto por su aplicación a la alimentación humana, como por la cifra de cosechas que pasa, en muchas campañas, de los 50 millones de quintales.

El año actual ofrece de nuevo una situación difícil para el cultivador. El producto alcanza cifras de cosecha grande, pero el precio por múltiples circunstancias no es remunerador. Las cotizaciones que han descendido en algunas zonas a límites incomprensibles, (0'80, 0'70 y hasta 0'60 céntimos por kilo), representan una amenaza grave para el futuro del cultivo y lógicamente para el agricultor, ya que se trata de un aprovechamiento en zonas que difícilmente podrán encontrar ingresos importantes en otros cultivos. La patata predomina en regiones que no pueden calificarse como agrícolamente ricas.

Un factor que no puede olvidarse tampoco es la mano de obra que precisamente en épocas complementarias se utiliza en su cultivo y arranque.

En este caso cualquier fórmula empírica de oferta y demanda resultaría improcedente ya que la oferta termina en el campo y no llega hasta él la demanda directa ni puede el cultivador, de momento, situar la patata en los centros de consumo.

Para situar en su dimensión exacta el problema, hay que recordar las oscilaciones periódicas que van de una saturación contraproducente a una escasez que origina precio caro al consumidor sin que esta ventaja llegue proporcionalmente al que la cultiva. La aspiración del labrador es encontrar desde ahora y para lo sucesivo el adecuado sistema de equilibrio que garantice un precio remunerador para que alimento tan importante para una gran parte de la población tenga todos los años un volumen de absorción en el mercado suficiente para que esta riqueza se asiente sobre unas bases seguras.

Resultaría contraproducente tratar de alcanzar situaciones hacia la baja, que pudieran de momento parecer una ventaja para el consumidor pero que pondrían en peligro la continuidad del cultivo para futuras campañas e inclinarían al cultivador a utilizarla en aplicaciones distintas del consumo humano detrayendo así hacia los piensos un artículo que puede y debe seguir figurando entre los de empleo más popular y generalizado.

Las fórmulas propuestas por los cultivadores en las reuniones celebradas últimamente en Madrid, apuntan hacia una solución urgente para la campaña y hacia posteriores ordenamientos, que permitan afrontar las sucesivas, sin estas inquietudes y oscilaciones. El consumo, dado el nivel de precio actual, puede pagar sin trastorno la cotización que resulta justa y seguirá siendo la patata el alimento más barato incluso comparado con cualquier otro similar.

La fórmula práctica requerirá, sin duda alguna, colaboración del Gobierno y garantías de los almacenistas llegando cuanto antes a la presencia directa en el mercado de los cultivadores a través de servicios económicos que han de montarse en las Hermandades de Labradores.

Puntualizando los factores que juegan en este producto, podemos señalar:

Primero.—Hay que partir de un coste inicial, tanto en secano como en regadío, en torno a 1'50 o 1'60 pesetas kilo.

Segundo.—La garantía de precio debe apoyarse en un compromiso firme establecido para cuantos comercian con el producto.

Tercero.—La cotización para el consumidor ha de resultar de una ordenación justa de los márgenes comerciales.

Cuarto.—La posibilidad de que el agricultor venda en los centros de consumo, a través de sus Entidades, ha de ir acompañada de una disponibilidad de medios de transporte, tanto por ferrocarril como por carretera, en tiempo y en cantidad suficiente, según las existencias de patata en cada zona productora.

Quinto.—En los planes de ordenación a largo plazo y para futuras campañas, ha de conseguirse la adecuada transformación mediante instalación de factorías para obtener derivados de la patata y un estudio de la tipificación de variedades para su posible exportación.

Sexto.—Es necesario también alcanzar la instalación de almacenes para escalonar el destino a consumo humano y evitar cualquier interrupción en los suministros, principalmente en las épocas de enlace de campaña.

Como impresión general podemos afirmar que por muy importante que sea el abaratamiento de los productos en la ciudad no puede éste rebasar cifras que se derivan de los gastos de cultivo so pena de poner en peligro el volumen de cosecha de campañas sucesivas e incluso dar lugar a carencia de patatas en meses próximos. La capacidad de consumo puede incrementarse con una adecuada ordenación del transporte y concediendo a los cultivadores la posibilidad de vender incluso al por menor eliminando para esto cualquier obstáculo de tipo administrativo o fiscal.

En todos los casos resulta indiscutible la necesidad de mantener una proporcionalidad de precio entre la patata y los demás artículos alimenticios.

Dr. José M.ª Martínez Segarra
Ex cirujano jefe del Servicio de Urología del Hospital Civil de Bilbao (por oposición)
Urólogo de la Cruz Roja
Enfermedades médicas y quirúrgicas del riñón y vías urinarias
Avda. del Generalísimo, número 8
VALLADOLID

EL ALMANAQUE DEL HACENDADO

Con agrimicina-200 pueden mejorarse las cosechas de cereales

NUEVA YORK (ICE). — Las siembras de cereales tales como cebada, avena, centeno, maíz, trigo y otros similares, regularmente se hacen con el doble propósito de recoger el grano y, luego utilizar la planta misma para paja, ensilaje y pastura. Estos cereales tienen por tanto ciertas ventajas como cultivos de forrajes. Su adaptación a toda clase de suelos y climas es de sobra conocida, por lo que ya están desde hace mucho tiempo incluidos en los cultivos rotatorios de la mayoría de los países. Los tallos de estos cereales permiten obtener una magnífica paja, muy buena para la alimentación del ganado. Cuando un cultivo de estos tipos de cereales, por cualquier razón no produce una buena cosecha, siempre se puede utilizar para paja o ensilaje, lo que permite asegurar, al menos, ciertos beneficios.

Los sistemas de siembras de estos cereales son ampliamente conocidos en todos los medios campesinos del mundo. Se empieza por limpiar los terrenos que se quieren cultivar. Después se rastrean, se abonan y se labran empleando los arados de disco o de reja para airear la tierra y disponerla a recibir la siembra.

Realizada ésta, los ingenieros agrónomos de Pfizer recomiendan dejar pasar tres semanas y proceder a continuación a tratar la tierra con Agrimicina-200, nuevo producto con el que se refuerza el poder germinativo de las plantas.

Por este procedimiento, las siembras de cereales del tipo de los anunciados al principio, rinden cosechas mejores, más abundantes y de mejor calidad de grano, cosas todas que se traducen en unos mayores beneficios para el agricultor.

El cultivo de cereales tiene también la ventaja de que, después de la siega, los rastrojos constituyen un excelente pasto para el ganado, que contribuye, al tiempo que se alimenta, a las operaciones de limpieza.

Isidro SAN LORENZO

IMPORTANTE

y primerísima Compañía Seguro popular (defunción y complementarios), nombraría Agentes Afectos para esta provincia o locales. Imprescindible acreditar solvencia y absoluta seriedad. Garantizamos reserva. Escribir número 4.583. «DARDO». Plaza Callao, 4. MADRID (13).

PIENSOS CONCENTRADOS
PREMIX
PARA AVES Y CERDOS

Con la garantía de PRODUCTOS NEOSAN, S. A. — Fco. Tárrega, 16 al 20. BARCELONA

Distribuidores: Don Jacinto Diez Dávila - Calle Mayor, 224 - PALENCIA

Sobrinos de Policarpo Zurita-Herrera de Pisuerga-D. Antonio Carbonell-Aguilar de Campoo

ESTAMPAS PUEBLERINAS

"Empeños"

Por Modesto Alonso Emperador

Tan alto como un castillo, fuerte como un roble y más tieso que un ajo, se conserva el señor Maurino igual que si no hubieran transcurrido los treinta y cinco años desde que yo le conocí. La simpatía que irradia su persona, con la cara risueña, no debe ser producida tanto por el carácter alegre y campechano como por el gracejo de unos hoyuelos, asentados en la porra de su nariz, que son otras tantas reliquias de una erupción de "pupas" que se rascó de pequeño.

No tiene más descendencia que "una pareja". Ella, señoritilla, consume la existencia soñando se la lleve del hogar paterno cualquiera que no sea labrador, porque los príncipes encantados ya pasaron de moda. El muchacho, "ni galgo ni perdiguero", espera tranquilo que se case su hermana y que se muera su padre como premisas indispensables y dadas por seguras, para tomar posesión de una respetable hacienda que le vendrá como llovida del cielo. Así, nadie le tomará cuenta de los cartones de tabaco rubio, que consume adoptando un gesto de forzada elegancia.

Pero la señora Braulia, colaboradora por muchos años en las faenas agrícolas de su marido, era la cabeza pensante de aquella casa. Y un día tuvo la segunda ocasión de su vida de hablar en serio con el señor Maurino:

—Digo que este chico no hace nada y no le vas a dejar de "estripatabones". ¡A ver cuándo le colocamos en algún sitio! Porque, aunque "estamos bien,", torres más altas se han caído...

—Tú lo arreglas "deseguida", y no "te se" ocurre que "pa" todo hacen falta "empeños" y nosotros no tenemos "metimientos" en la capital.

—Lo dijo Blas... Mira. ¿Te acuerdas de aquel "Celipe", tan guapo, que me sacaba tanto a bailar cuando estuvo aquel año en la función?... Sí, hombre... que era primo de la Candelas... Vaya, pues yo sé que tiene "mucha mano" en Palencia. No sé si es "abogau" o ingeniero, pero nos puede meter al muchacho en una oficina. Nada, yo pediré las señas y mañana nos vamos a verle.

Se hicieron los preparativos. Un pobre lechazo pagó la maldita ocurrencia de la señora Braulia porque, como buena cocinera, sabía que por el estómago se mueve el corazón y llegaron a la ciudad con su paquete para dirigirse a casa de don Felipe, no sin antes burlar la vigilancia de los agentes de consumos. Nosotros sabemos que el buen señor, que nada tenía de ingeniero ni abogado, sino que fué un honrado comerciante enriquecido en los últimos años sin marchar a las Américas, estaba en la cama, cuando llegó el matrimonio y hubieron de esperar a que pudiera recibirlos. La buena impresión que daban el mobiliario y las gruesas alfombras convirtió las ilusiones en tranquilizadora esperanza.

Sonaron saludos y frases hechas, del ritual de cortesía, en el recibidor y la señora Braulia, dando un expresivo codazo a su marido para tomar la palabra, dijo:

—Ya no se acordará "usté" de mí, ¿"verdá"? Claro, han "pasau" tantos años desde que bailamos juntos... Pero yo sí que le conozco mucho. Me acuerdo de aquella vez que "me pidió relaciones".

El antiguo comerciante bostezó y se restregó los ojos, pensando que "aquello" era una prolongación de su reciente sueño. No tenía la menor idea, pero la diplomática mujer prosiguió su discurso.

—Venimos a traerle muchos "recaus" de su prima la Candelas, que nos tratamos como de familia... Sí, su prima la del pueblo. Y ya, de paso, ¿sabe "usté"?, como tanto nos ha dicho la Candelas que "usté" tiene tantos "conocimientos", pues nos dijimos... vamos a verle a don "Celipe", que sí se acordará de mí, "pa" que nos coloque al muchacho en una oficina, porque ¿qué vamos a hacer con él? ¿No le parece? Bueno, "usté" no sabe que yo me casé con éste.

Maurino daba vueltas a la boina, con ambas manos, y el don Felipe sintió más perplejidad que cuando aplicaba los porcentajes o decidía sus liquidaciones "ruinosas". Sólo estuvo en el pueblo una vez, teniendo los diez y ocho años, y carecía de toda noticia de sus parientes, a los que dió por muertos. Pero, sin atreverse a echar un jarro de agua fría sobre aquellas almas cándidas, tomó nota del nombre y circunstancias, ofreciendo tenerles al corriente de sus gestiones, cuando hubiera oportunidad, si es que se presentaba.

—Bueno, pues "mu" agradecidos y ya sabe dónde nos tiene. Pero no se enfade porque le traigamos esta "insinificancia"... No, si a nosotros no nos cuesta nada... Es de la mejor oveja que tenemos. Ya ve que nos da cinco crías "to" los años...

Habían pasado varios meses sin noticas. Las "influencias" del primo de Candelas no podían fallar, pero "estos señores que tienen tantas cosas en la cabeza", con facilidad se olvidan... Se imponía otro viaje porque "el que tiene padrinos se bautiza" y "hay que andarlo". Esta vez la presunta víctima fué la gallina "rojona". Le habían cortado la cresta para hacerle una sangría, en ocasión de la peste aviar, y bien podía pasar por un capón. Y volvieron a visitar a don Felipe.

—Son difíciles las colocaciones y ya les dije que les tendría al corriente de lo que hubiera. No han debido molestarse y menos traer éso.

—Es que, dijo Maurino, ya pasó mucho tiempo y ¡qué hacemos así! Si tan siquiera pudiese entrar en un Banco... Ya ve qué bien están: "tol" tiempo "sentaus", "en sin" hacer nada y con tres pagas cada mes.

—Siempre tendría que hacer su hijo más de lo que ahora trabaja. No se molesten en volver. Prometo escribirles con lo que haya.

El matrimonio, confuso, bajó las escaleras y no se explicaron cómo pudo adelantárseles la inconfundible gallina "rojona" que ya estaba picoteando tranquilamente por la calle. Se la tiraron por el balcón.

Servicios provinciales de ganadería

De interés para los poseedores de ganado

Se hace público para conocimiento de los ganaderos o poseedores de cualquier especie de ganados (lecheros, granjas avícolas, recriadores de porcinos o de vacunos, etc.), que deberán proveerse obligatoriamente de la Cartilla Ganadera, en esta Jefatura Provincial, calle Mayor Principal, 244, tercero, en el plazo de tiempo comprendido entre la fecha y el próximo día 29.

Estableciendo el artículo 194 del vigente Reglamento de Epizootías la obligatoriedad de la Cartilla Ganadera, quienes no dispongan de ella en el plazo señalado incurrirán en la sanción prevista en el artículo 213 del mismo Reglamento.

Aquellos ganaderos que figuren como poseedores de ganado lanar en la Hermandad Sindical de Labradores y Ganaderos de Palencia, deberán proveerse de la Cartilla Ganadera en las Oficinas de ese Organismo, conforme ya se hizo público en este diario.

Palencia, 21 de noviembre de 1959.
—El Jefe del Servicio, V. CALCEDO.

POMPAS FUNEBRES
Hontiyuelo
CASA FUNDADA EN EL AÑO 1880
Mayor, 184-186. Tfnos. 1707, 1583, 1856, 2060.—PALENCIA

Jefatura Agronómica de la Provincia de Palencia

Petición de tractores agrícolas

Por disposición de la Dirección General de Agricultura todos los peticionarios de tractores, que lo hicieron antes del 15 de agosto del año en curso, deberán renovar su petición en esta Jefatura Agronómica antes del día 10 de diciembre, entendiéndose que, renuncian a la petición los que no la renueven antes de esa fecha.

Si la petición estaba hecha en conjunto por varios agricultores y alguno de los anteriores peticionarios no le interesase ya el tractor, se considerará anulada dicha petición y los restantes, si lo desean, deberán hacer nueva petición ante la Jefatura Agronómica.

Esta Jefatura se ha dirigido a todos los interesados particularmente, remitiéndoles los impresos ajustados al modelo oficial, que deberán rellenar.

En estas Oficinas, se facilitarán cuantos detalles crean necesarios pedir.

Lo que se hace público para conocimiento de los interesados y en evitación de posibles perjuicios.

Palencia, 21 de noviembre de 1959.
—El Ingeniero Jefe, RAMON IRAZUSTA.

GALLETAS FONTANEDA
MARIA · NATINA · TOSTADA
Surtidos
FONTANEDA · CAMPÓO · FAMILIAR

Moderna construcción de jardines, rosales y toda clase de arbolado
Andrés SABADELL
Perito Agrícola
Avda. Valladolid Teléfono 1912

M.C.D.2022

VIVEROS
ESTEBAN GARCIA
VEGA MAGAZ (León) - Tlf., 6
ARBOLES frutales y forestales
Solicito Representantes
Pida Catálogo gratis

BASCONCILLOS DEL TOZO (Burgos)
Grandes ferias de ganados de todas clases
los días 24 y 25 de los corrientes

En el deporte
Deleite su paladar y renueve sus energías con
GRAN VINO SANSON BACARLES
BARCELO CARLES, S. A. MALAGA

hispano olivetti
Agencia Oficial:
MAYOR, 175
Teléfono 1804
Galicrol

Para Vd., completamente gratuito, le ofrecemos:
En combinación con el número de nuestro carnet, podrá participar en todos los sorteos de la Lotería Nacional
Recibir mensualmente nuestra Revista Informativa.
Participar en todos nuestros Concursos y Certámenes.
Recibir obsequios de Lavadoras, Televisores, Muebles, Motocicletas, Automóviles, Aparatos eléctricos, etc.
Y una lista interminable de OBSEQUIOS Y VENTAJAS
Envíenos hoy mismo su dirección, nombre y apellidos, juntamente con 3 pesetas en sellos de correos, al APARTADO N.º 14259.—MADRID

Lea todas las semanas el Suplemento Agrícola DIARIO-DIA

Deportes

Esta tarde en La Balastera, acontecimiento deportivo con el partido Real Valladolid-Atlético de Palencia

Tanto vallisoletanos como palentinos serán recibidos con grandes ovaciones por su desinterés y altruismo en favor de los pobres de nuestra capital

Ya estamos todos con grandes deseos de que llegue la hora de comenzar el partido Real Valladolid-Atlético Palencia, que organizado y patrocinado por el Excmo. Sr. Gobernador Civil, don Víctor Fragoso del Toro, proporcionará unos ingresos para la «Campaña de Navidad».

Y es que a nadie se le oculta que pocas veces es posible presenciar a un Primera División por tan poco dinero. Y, además, con la simpática circunstancia de que sus ingresos se destinan a engrosar un fin benéfico, cual es la suscripción para la «Campaña de Navidad».

¿Qué aficionado se va a quedar en casa la tarde del domingo, cuando puede pasar dos horas agradablemente, aprovechando la oportunidad de ver jugar a uno de «los grandes», que está en la División de honor, por una tan módica cantidad como ha sido la señalada para las entradas? Como se habrá podido apreciar se han fijado unos precios que favorecen muchísimo a los humildes, para que de esta manera

BENITEZ

Defensa izquierdo, uruguayo gran figura del equipo del Real Valladolid, que jugará el domingo en La Balastera

entreguen un donativo para el fin indicado, mientras ellos presencian un partido nada menos que con un equipo cuyos componentes valen muchos miles de duros.

La realidad es que nadie podrá decir que no pueden desprenderse de DIEZ modestísimas pesetas, pues ese dinero vale un paquete de tabaco y una caja de cerillas, ponemos como ejemplo de dinero que se emplea en «humo de pajas». Conste, para los maliciosos, que eso de «pajas» no lo decimos por la Tabacalera...

Insistimos en lo que ayer anunciamos. Los precios señalados son: Entrada general, 10 pesetas. Entrada de tribuna, 20 pesetas; y la mitad de esos precios será el donativo que abonarán los señores socios, tanto de

STANCSIK

volante izquierdo, húngaro, otro gran jugador que veremos en La Balastera, en las filas del Real Valladolid

tribuna como de general. Por eso, creemos que el lleno será imponente y que habrá que apresurarse a adquirir la entrada antes de la tarde del domingo, para evitar aglomeraciones que pudieran retrasarnos la llegada al campo de deportes. Y bien vale que no nos perdamos ni un minuto de este partido, que no por ser amistoso, deja de interesar enormemente, dada la circunstancia señalada de ser el Real Valladolid el que nos visita, con todas sus grandes figuras y el que podamos ver en las filas del «Atlético Palencia» caras nuevas.

Y ya que hemos citado de nuevo al Real Valladolid, vaya por delante nuestro aplauso más entusiasta y más caluroso para dicho equipo y para su Directiva por su gesto de ponerse incondicionalmente a disposición de nuestra primera autoridad provincial para darle todas cuantas facilidades fuesen precisas para organizar este partido. En otras circunstancias no hubiera podido montarse. Pero al ofrecerse tan incondicionalmente al requerimiento hecho por el Excmo. Sr. Gobernador Civil, han dado una prueba de su amor a Palencia y a los necesitados de Palencia, por ese absoluto desinterés puesto a flote. Por esta circunstancia, por ese gesto altruista en favor de nuestros pobres, los palentinos adquirimos un compromiso con los componentes del Real Valladolid. Y, naturalmente, una manera de ponerles de relieve nuestra gratitud será recibir al equipo vallisoletano cuando se presente, con una ovación tan estruendosa que se oiga incluso en la ciudad del Pisuerga. A lo largo del encuentro, estamos seguros que ya se encargarán ellos de darnos motivos para ovacionarles con el calor y afecto a que se han hecho merecedores.

Es lógico que también al «Palencia» se le reciba con grandes ovaciones ya que, al igual que los vallisoletanos, tanto jugadores como directivos acogieron desde el primer momento con cariño y desinterés las sugerencias del señor Gobernador para llegar a la organización de este magno acontecimiento deportivo.

Comenzará a las cuatro en punto de la tarde y es seguro que el lleno será de apoteosis, y aunque a la hora de escribir estas líneas no conocemos exactamente las alineaciones, estamos casi seguros que no han de diferenciarse mucho de las que figuran en el cuadro que publicamos en esta misma plana.

Así, que ¡al fútbol todos el domingo, palentinos!

SE DARAN NOTICIAS DEL PARTIDO ESPAÑA-AUSTRIA

Y para que nada falte en esta jornada deportiva, los aficionados que asistan al partido podrán seguir las incidencias del partido internacional España-Austria, que se jugará en Valencia, ya que se montará un servicio especial para poder comunicar cuantas incidencias y detalles de dicho encuentro se vayan produciendo.

Finalizado el partido se ofrecerá a los jugadores un «lunch» en el Casino y a continuación se celebrará un baile.

BEKE

húngaro, juega de delantero centro en el Real Valladolid y ocupará su puesto en el partido frente al Palencia

Balonmano en el Campo de la Juventud

El domingo, a las doce de la mañana, se enfrentarán en el Campo de la Juventud los equipos de «Educación y Descanso» de nuestra capital, y «La Salle», de Valladolid, en partido valedero para el torneo «Diario Regional», en el que tan buen papel están desempeñando nuestros muchachos.

Igualmente, a las 10'30, 11'30 y 12'30, se disputarán los tres primeros encuentros de balonmano del Campeonato de Escolares.

LOS QUE JUGARAN

R. VALLADOLID

CALVO (PARCET)
PONTONI LESMES (SOLE) BENITEZ
MATITO STANCSIK
RAMIREZ VICEDO BEKE ARAMENDI MARTINET

AT. PALENCIA

ULPIANO ROSADO ALEJANDRO BATICON MANFREDO (SERAPIO)
IVAN TIMO
CRESPO MEZO PIO
BALSA

Campo: LA BALASTERA — Hora: CUATRO TARDE

RAFAGAS DE COLOR MORADO

Por fin vamos a ver un lleno en La Balastera. Un lleno en la general y en la tribuna. El Valladolid, el Palencia y la Campaña de Navidad harán el milagro.

❖ ❖ ❖

Esta vez no podemos decir que va a ganar el Palencia, pero sí que el triunfo será de Palencia, llenando el campo y contribuyendo así a una obra de caridad.

❖ ❖ ❖

Baticón, Ulpiano, Rosado y Pío con Balsa, serán las novedades del once morado. A lo mejor, cinco jugadores son los suficientes para que veamos "un equipo".

❖ ❖ ❖

Baticón ya es jugador del Atlético. Con Ulpiano se ha llegado a un acuerdo, también el Granada ha dado la conformidad, pero existen algunas dificultades para la ficha por "causas ajenas". Se confía, sin embargo, encontrar la solución en seguida. Desde luego, los dos jugarán frente al Valladolid.

❖ ❖ ❖

Advertencias a los rezagados: las localidades estarán a disposición del público, esta noche y mañana por la mañana en el Club y en el bar La Carrionesa. Por la tarde, en los Jardinillos y en el campo.

❖ ❖ ❖

Lo que sentimos es que en esta ocasión no podemos ir a Valladolid. El Valladolid viene a nosotros, y viene en un gesto de señor y con todo el equipo. La ovación va a ser de gala.

ARAMENDI

argentino, interior izquierda del Real Valladolid, al que veremos en La Balastera frente al Atlético Palencia

❖ ❖ ❖

No hay disculpas, es un gran partido y los precios están al alcance de todos los bolsillos. Eso sin necesidad de mirar el fin benéfico.

❖ ❖ ❖

Confirmamos. Mañana habrá baile. No sean mal pensados, no será (¿o también?) en el campo, sino después del partido. Un baile organizado en honor del Real Valladolid en el Casino, donde se ofrecerá un vino español a los jugadores vallisoletanos.

❖ ❖ ❖

Por una vez el fútbol es una cosa seria. Y barata.

Palencia entera. El "todo Palencia" a las cuatro en punto de la tarde tiene una cita importante. Lugar, La Balastera.

CARTAS A UN AFICIONADO

Acontecimiento futbolístico: El Real Valladolid, en La Balastera

A beneficio de la "Campaña de Navidad", con un lleno a la vista

Querido sobrino: No pensaba escribirte esta semana por la circunstancia de no haber jornada de Liga el próximo domingo, debido a tener que jugarse, en Valencia, el partido internacional España-Austria y, como el «Palencia» todavía no tiene ni categoría para intervenir en la Copa del Generalísimo, ni para estar exento de esta eliminatoria, supuse que descansaría.

No es así y me alegro, pues afortunadamente el señor Gobernador Civil, aprovechando la desinteresada oferta que le ha hecho la directiva del «Atlético Palencia» para jugar un encuentro a beneficio de la Campaña de Navidad, ha montado un partido Valladolid-Palencia, aprovechando esa fecha libre. ¡Y a fe de castellano viejo, que la idea no ha podido ser más acertada!

¡«Real Valladolid-Atlético Palencia»! Nada más, pero nada menos; es el programa que se os ofrece a los aficionados palentinos para el próximo domingo en La Balastera.

No te vayas a creer que, aunque de pueblo, voy a caer en la ingenuidad de elogiar un encuentro que se elogia solo. No todos los días se os presenta ocasión para que podáis tener la suerte de presenciar, en el Estadio municipal, un Primera División de la prestancia y solera de un «Real Valladolid», con todas las figuras, nacionales e importadas, que forman su elenco.

Pontoni, Solé, Benítez, Enderiz, Matito, Parcet, evolucionarán por el césped de La Balastera a beneficio de esa idea tan cristiana y tan social que es la Campaña de Navidad. Porque el «Valladolid» traerá todas esas figuras, pero no eches en saco roto que nuestro «Palencia» formará con lo mejor de su plantilla y dentro de su modestia —¡no vamos a hacer comparaciones!— no dudes que dará la batalla a las estrellas vallisoletanas.

Pero aún hay más. Por si fuera poco ya el anuncio de la actuación del «Valladolid», los organizadores os reservan para ese partido las primicias de la presentación las nuevas adquisiciones Urdiales y Baticón y todavía es posible que Valdés haga su debut y, si a eso añades que Rosado ya está en condiciones de actuar, cátate ahí que la delantera que vieras contra el «Valladolid» pudiera ser: Serapio, Rosado, Alejandro, Baticón, Urdiales. ¿Verdad que sí, que sería estupendo?

Claro es que a tal señor, hay que hacerle tal honor. Y no precisamente me refiero al equipo de la hermana ciudad, que ya sabe con cuantas y cuán entrañables simpatías cuenta en nuestra capital, sino que la idea se merece todo cuanto se haga para su mayor éxito. Si bella es la caridad practicada en cualquier momento, hermosa es, cuando se va a practicar por un motivo tan cristiano como son las fiestas navideñas, porque si su práctica es elogiable a cada instante y en cada ocasión ¿qué no será cuando la vas a ejercer para conmemorar el más sublime ejemplo de caridad que jamás registró la historia de la Humanidad? ¡Fiestas de Navidad! El hombre, en todas las latitudes, conmemora emocionado la venida al mundo del Hombre-Dios y, fíjate, que la celebra en la intimidad del hogar, con el apretado abrazo de los suyos, fundidos todos en el Amor y en la Paz, en cumplimiento del mensaje divino, publicado por las legiones angélicas en Belén, cuando daba comienzo el más impresionante, el más trascendental de los misterios de nuestra Religión y el más tremendo de los sacrificios caritativos: la Redención.

Y cuenta que tú, sobrino, y como tú todos los que sentís afición por el fútbol, no sois una excepción en ese concierto entrañable y humano de Navidad y que, si esos días dedicados al Amor, a la Fe y a la Paz dentro del ambiente cálido y cordial del hogar, desechais toda preocupación material y sólo os ocupáis de gozar las delicias espirituales que os proporcionan las fiestas, piensa que hay muchos hombres, muchos hermanos nuestros que, desgraciadamente, no pueden hacerlo porque la enfermedad, la miseria y la desgracia se han cebado en sus vidas. Para esos, para proporcionarles un poco de esa alegría y de esa felicidad que tú, que vosotros vais a disfrutar, es para lo que el domingo, en La Balastera, estáis convocados; y piensa que el sacrificio no es mucho, pues a cambio de tu donativo vas a presenciar un extraordinario espectáculo deportivo.

El deporte, llámese como se llame, ha tenido siempre en la vida de la Humanidad un puesto preminente. En la antigüedad, la señera civilización griega concedió al deporte la mayor importancia. Ahí tienes los Juegos Olímpicos, cuyos vencedores eran galardonados con los máximos honores. En la clásica civilización romana, los gladiadores, atletas al fin y al cabo, llegaron a tener casi tanta importancia como los omnipotentes emperadores. Y en la edad media ¿qué eran sino deporte los torneos y las justas? Y no digamos en la actualidad: ¿quién es capaz de movilizar tanta muchedumbre como los Di Stéfano, los Gento, los Ramallets, los Suárez, los Garay y tantos y tantos otros?

Pero el deporte también ha dado lugar a cosas bellas. Tú has estudiado y has oído hablar del «discóbolo» de Mirón, escultura modelo, prototipo de proporciones, perfecta de gesto y de armonía, de belleza, en una palabra, ya que la armonía es belleza y la belleza, armonía.

¿Conoces la historia del Marathón? El gesto sublime, heroico, del joven ateniense que, designado para llevar a Atenas la fausta nueva de la victoria de Milciades sobre los persas, cayó muerto, extenuado, después de comunicar a Areópago la grata noticia: «Hemos ganado». Y expiró.

Espartaco, Ursus, los caballeros medievales, todos por medio del deporte pusieron de manifiesto lo bello, lo heroico, lo sublime que hay en la naturaleza humana...

Y en la actualidad, el fútbol, el espectáculo más popular de la época actual, tiene gestos llenos de belleza. ¿Has visto algo más bello que el deporte al servicio de la Caridad? Veintidós atletas, en noble pugna por alcanzar un triunfo simbólico, veintidós hombres en viril competencia para lograr una victoria y para evitar una derrota en la que nada se juega, sino es el pretexto de proporcionar un poco de alegría a quien sufre o a quien llora. ¿Tiene o no tiene belleza el gesto?...

¡Ay, sobrino de mi alma, que me he puesto muy serio y a última hora un tanto pedantuelo, y eso no me va! Por una vez y sin que sirva de precedente, transije por ello, en gracia a los motivos que me lo inspiraron y te doy mi palabra que no volverá a ocurrir. En serio.

Y termino, no sin antes decirte, que tu tío Antolín, el de Villasirga, que os conoce bien a los de la capital, aficionados y no aficionados al balón redondo, os augura un lleno como no se ha registrado en la historia de La Balastera. ¡Con decirte que ya casi tengo convencida a tu tía, para que me acompañe, está dicho todo! La idea no se merece otra cosa y el pretexto no puede ser más aceptable.

Hasta el domingo, pues, en La Balastera. Un abrazo de tu tío, Antolín.

Por la transcripción,
GOL

Sección de Boxeo en la Obra Sindical de Educación y Descanso

Es deseo de la Obra Sindical «Educación y Descanso» crear, dentro de su Departamento de Deportes, una Sección de Boxeo, asesorada por un competente preparador. En fecha inmediata se realizarán las primeras sesiones de entrenamiento.

Todos aquellos que sientan alguna afición por este deporte, deberán dar su nombre, a la mayor brevedad posible, en las oficinas de esta Obra Sindical, sitas en la cuarta planta de la Delegación Provincial de Sindicatos (Teniente Velasco, 6), o en el Hogar del Productor, calle Menéndez Pelayo.

AGENCIA OFICIAL DE VENTAS
Avda. José Antonio, 45. PALENCIA
Teléfono 1455

M.C.D.2022

LA TELEVISION Y EL CANAL 2 ESTAN DE ACTUALIDAD

Una entrevista con el ingeniero Mr. PAUL EDWARDS que, en estos días, visita nuestra ciudad

Ha sido ésta una ocasión que no hemos querido desaprovechar para informar a nuestros lectores sobre un tema que es de palpitante actualidad. La televisión. Todo ese mundo complicado y apasionante donde la técnica y el arte se complementan para ofrecernos el espectáculo grato, y, sobre todo, cómodo, de las imágenes en nuestro propio hogar.

Mr. Edwards, uno de los ingenieros americanos que más ha contribuido al progreso de la televisión en su país, Estados Unidos, y en muchos países de Hispanoamérica, se encuentra en Palencia acompañado por varios ilustres compañeros españoles de su especialidad que le atienden en una visita a nuestro país que no es profesional, sino turística. La amabilidad de Mr. Edwards y de sus colegas españoles nos permite entrevistarle aún a sabiendas de que interrumpimos así la grata visita que realiza a nuestra ciudad. Pero la llamada de la actualidad es imperiosa y esa actualidad no tiene hoy en España más que un nombre: televisión.

Díganos, señor Edwards ¿Qué impresión le ha causado el desarrollo de la televisión en nuestro país?

Bueno, realmente espléndida. En tan poco tiempo ustedes han conseguido cosas que en otros países han exigido plazos mucho mayores. La calidad técnica de las transmisiones es excelente y los programas, además de variados, se emiten durante un número de horas que constituyen realmente una prueba para cualquier emisora de televisión.

¿Ha tenido ocasión de comprobar la expectación que promueven los programas de televisión en algunas ciudades españolas?

¡Oh, sí! En Madrid, Barcelona, Zaragoza, he presenciado algunos programas en un clima de verdadera pasión. El pueblo español, por otra parte, que ama tan intensamente la vida familiar, no podrá por menos de encontrar en la televisión su espectáculo preferido. En el escaso tiempo que he tenido ocasión de convivir con ustedes, aquí en Palencia, he comprobado que existe el mismo clima y no deja de ser curioso y a la vez halagador el contraste entre la modernidad de este arte y los históricos recuerdos de que esta ciudad está cargada.

Para usted, naturalmente, no constituirá ningún secreto la difícil técnica de las transmisiones de televisión por canales. ¿Será tan amable de descifrar una parte de este secreto a nuestros lectores?

Bueno, el canal 2 que es el de más baja frecuencia de todos los asignados internacionalmente a las transmisiones comerciales de televisión ya no es utilizado para estas transmisiones en ningún país del mundo. Cuando yo fuí informado de que España iba a transmitir señales de televisión por canal 2 quedé verdaderamente sorprendido. Pero ahora cuando he tenido ocasión de visitar el emplazamiento de la magnífica emisora de las Dos Castillas, comprendo perfectamente que el único canal en que podía transmitirse es el 2. La decisión por parte de los técnicos españoles en elegir este canal ha sido verdaderamente audaz e inteligente, aunque mucho me temo que haya creado en el desarrollo industrial de la producción de televisores algunas complicaciones.

¿Se refiere usted al hecho de que con algunos televisores de producción nacional no haya sido posible recibir por canal 2?

No con algunos. Sino con todos, porque según estoy informado todas las marcas nacionales que fabricaban antes de la asignación del canal 2 a la emisora de Navacerrada se han visto obligadas a adaptar el canal 2 a sus sintonizadores. Y es natural, aunque para los clientes que adquirieron su televisor sin este canal haya resultado un poco molesto verse obligados a someter sus televisores a esta necesaria operación de adaptación.

¿Y por qué juzga usted este hecho tan natural?

Mi querido amigo. A ninguna industria de televisión del mundo se le ocurriría prever la inclusión del canal 2 en sus productos como no tuviese la absoluta seguridad de que algún día iba a transmitirse en ese excepcional canal. Y no creo que cuando los televisores que ahora se están adaptando por todas las marcas españolas al canal 2 se fabricaron pudiera preverse esta remota posibilidad. Ya le digo que yo fuí a tantos kilómetros de distancia uno de los más sorprendidos por esta decisión que ahora considero plenamente justificada.

¿Entonces, usted es de la opinión que éste es un estado de emergencia plenamente resuelto por la industria española?

Por supuesto. Y los futuros clientes de receptores de televisión no tienen por qué pensar que los televisores que adquieran no están previstos para recibir en tan discutido canal. Tengo la inmensa suerte y me honro con muy buenos amigos en España y no puede usted imaginar cuántos me han expresado su temor de que las transmisiones de televisión por canal 2 produjeran un colapso en una industria que, como es muy natural, no estaba preparada para ello. Pero me maravilla cómo la industria de su país ha superado esta crisis y sobre todo, cómo algunas empresas han prestado a sus clientes una atención que excede de todo lo previsible. ¿Usted imagina lo que representa para una firma, como según tengo entendido ha habido en España, el esfuerzo de recoger a todos sus clientes los televisores vendidos, lógicamente, sin canal 2, adaptarlos a este canal, devolvérselos en perfecto estado de funcionamiento, revisárselos después de entregados y todo ello sin cobrarles un céntimo? Es un esfuerzo que yo, con mi mentalidad americana, considero sobrehumano. Bien pueden sentirse satisfechos los futuros clientes de estas firmas si se deciden a adquirir sus productos. Y ya desearíamos que las empresas de todos los países se comportaran así con sus clientes. Créame que es admirable y que ese esfuerzo les prestigia.

Ahora es usted quien me sorprende a mí, Mr. Edwards, porque se han dicho e incluso se han escrito muchos comentarios adversos a este esfuerzo que usted elogia tanto.

Me satisface sorprenderle. Ustedes, los españoles, me sorprenden a cada paso que doy en su hermoso país con tantas realizaciones admirables de sus antepasados y de ustedes que sorprender yo a un español con unas declaraciones no puede, por menos, de parecerme un esfuerzo más sobrehumano que el de su magnífica industria.

Caja Central de Ahorros y Préstamos

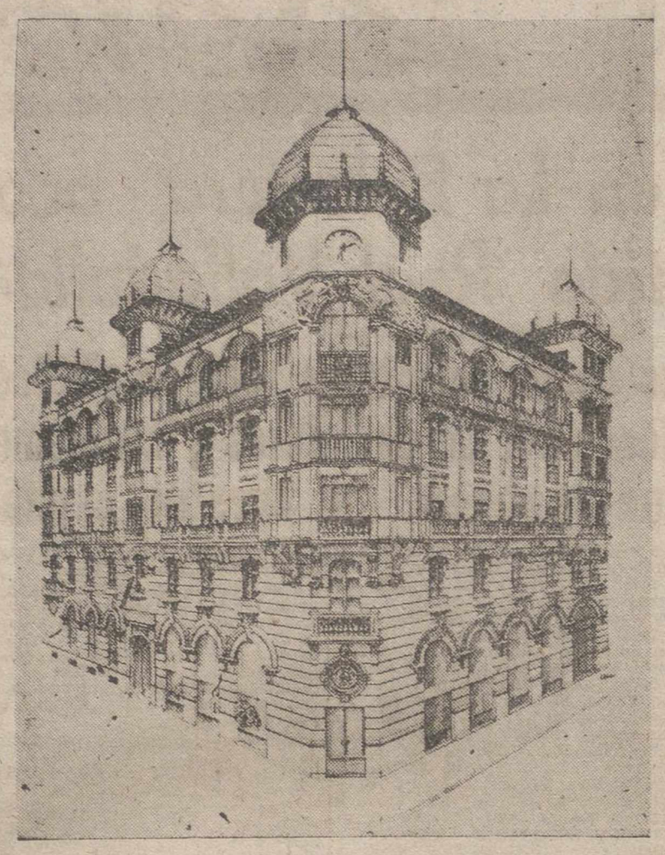

Edificio de su propiedad

ENTIDAD COLABORADORA DEL SERVICIO NACIONAL DEL CREDITO AGRICOLA. CONCEDE CREDITOS CON FINES AGRICOLAS AL 3,75% DE INTERES ANUAL

CUENTAS DE CREDITO A LAS COOPERATIVAS

CUENTAS CORRIENTES, IMPOSICIONES A PLAZO FIJO Y LIBRETAS DE AHORRO CON INTERES LEGAL AUTORIZADO

DEPOSITO DE VALORES

Domicilio: Calle Mayor Pral., núm. 15
Teléfonos: 1594-1595 y 3032. Apartado de Correos, núm. 15
PALENCIA
Autorizado por la D. G. de Banca, Bolsa e Inversiones, con fecha 2-5-59

Banco Español de Crédito

Domicilio Social: Alcalá, 14. MADRID
Capital desembolsado y reservas: 2.078.296.508'09
496 Dependencias en España y Africa

SUCURSAL EN PALENCIA:
Don Sancho, núm. 10. (Frente a la Diputación)

Ejecuta bancariamente toda clase de operaciones mercantiles e industriales

Atiende especialmente a los AGRICULTORES, pagando LIBRE DE GASTOS, los contratos negociables del

SERVICIO NACIONAL DEL TRIGO

LIBRETAS DE AHORRO

Sucursales en la Provincia: Aguilar de Campoo, Saldaña y Villada

(Autorizado por la Dirección General de Banca y Bolsa, con el número 2352)

SYLVANIA-CEHASA
VILLANUEVA, 16 - MADRID

TELEVISION Sonido estereofónico y alta fidelidad.

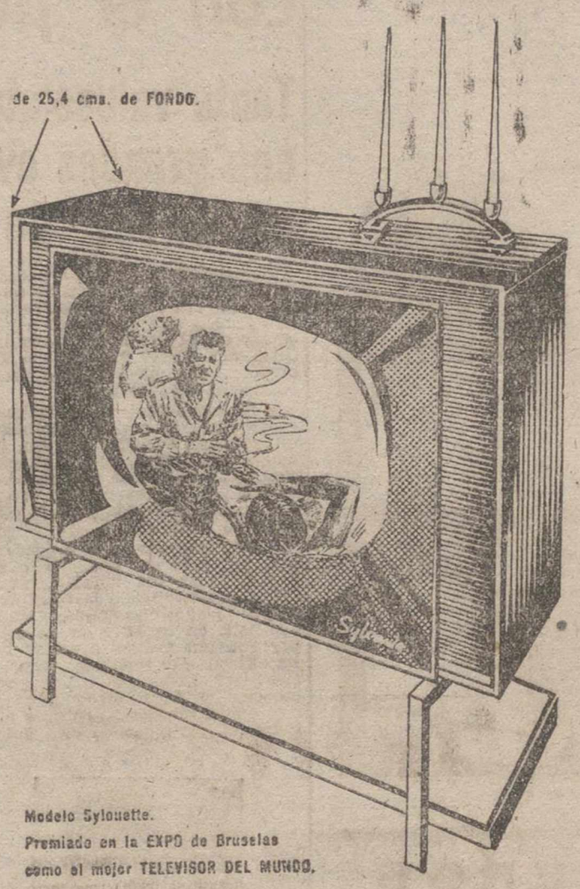

Modelo Sylouette.
Premiado en la EXPO de Bruselas como el mejor TELEVISOR DEL MUNDO.

SOLICITE UNA DEMOSTRACION DE NUESTROS EQUIPOS A CUALQUIERA DE NUESTROS DISTRIBUIDORES

TELEVISORES Sylvania en 110° únicos en España, presentado con 12 canales utilizables.

MODELOS:
SYLOUETTE • CALIFORNIA
OTTAWA y ALBION

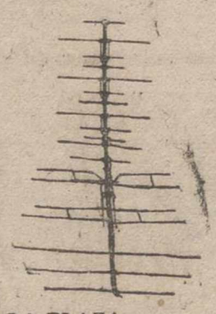

Antenas para todos los canales.
Sistemas patentados.

PIDA UNA DEMOSTRACION A LOS DISTRIBUIDORES DE LA PLAZA

Una declaración de los Obispos católicos norteamericanos

"No podemos vivir como materialistas y esperar al mismo tiempo convertir a otros a nuestro sistema de libertad"

Wáshington, 21.—Los Obispos católicos de Estados Unidos, al fin de su reunión anual en la capital, han declarado que los norteamericanos dan demasiada importancia a su prosperidad material.

En una declaración publicada al término de la reunión, dicen los Obispos que debe procurarse la rehabilitación de los principios proclamados por la fe católica. "No podemos —agregan— vivir como materialistas y esperar al mismo tiempo convertir a otros a nuestro sistema de libertad y paz bajo la potestad divina. Se piensa demasiado a menudo que cuando hablamos de la forma de vida norteamericana sólo nos referimos a un alto nivel de vida".

Se afirma también en la declaración que el comunismo es el mayor peligro para la paz y la libertad, aunque también las circunstancias que amenazan la integridad moral de Estados Unidos de igual modo, constituyen amenazas para la causa de la paz y la libertad. Las más importantes de estas circunstancias que minan la salud moral del país son, afirman los Obispos, la injusticia racial, la relajación de la disciplina y la vida en el hogar, la preocupación por lo sensual y lo particular de cada uno en la vida económica y el deseo excesivo de riquezas y comodidades.

Los Obispos, en fin, se muestran partidarios de la negociación con los países comunistas, pero sin olvidar que los dos sistemas "son básicamente tan diferentes como la esclavitud y la religión".—Efe.

Caballero: Su abrigo, trinchera, gabardina
CASA MARTIN
Mayor, 86. — Teléfono 2296
PALENCIA

DOCTOR LEDO
ENFERMEDADES DE LA PIEL
Consulta de 9 a 1
Núñez de Arce, 4. Telf., 2548
VALLADOLID

M.C.D.2022

Recuerdos viejos

HACE 50 AÑOS

NOTICIAS DEL DIA 22 DE NOVIEMBRE DE 1909

SE CELEBRO LA FESTIVIDAD DE SANTA CECILIA.—Los elementos músicos de esta ciudad, celebraron ayer con gran solemnidad, en la iglesia de San Francisco, la festividad de su Patrona Santa Cecilia.

Antes de la función religiosa, la Banda Municipal, bajo la dirección de don José Carreras, interpretó algunos pasodobles por la calle Mayor, dirigiéndose a la citada iglesia, en cuyo pórtico, antes y después de la Misa, ejecutó diversas obras de su repertorio.

A las diez y media, ocupada la amplia nave del templo por numerosísimas personas, dio principio la Misa a tres voces del maestro Perossi, acompañada por coros y orquesta, dirigidos magistralmente por don Basilio Gutiérrez, cantándose en el ofertorio un precioso himno a Santa Cecilia, compuesto por el señor Gutiérrez.

El Sermón, a cargo del ecónomo de la Parroquia de San Miguel, don Cipriano F. Hijosa, fué muy brillante, resaltando en él las virtudes de la Santa.

El templo se vió completamente lleno de público.

CONFERENCIAS RELIGIOSAS.—Los canónigos de la Santa Iglesia Catedral de Palencia, doctores Madrigal y Orejón, estuvieron ayer en la localidad de Dueñas, con el exclusivo objeto de dar conferencias sobre el importante asunto de «Retiros obreros».

TRASLADO. — Ha sido trasladado a Salamanca el delineante de Obras Públicas, don Mariano de Santiago, que prestaba sus servicios en la Jefatura de Palencia.

SE SUSPENDIO EL CONCIERTO DE LA BANDA.—El tiempo se ha cerrado en aguas y lleva trazas de no cambiar, por lo que ayer no pudo interpretar el concierto dominical anunciado en el paseo de la calle Mayor.

Como la lluvia no cesó ayer en todo el día, los soportales de la calle Mayor se vieron concurridísimos en las últimas horas de la tarde y primeras de la noche.

BAJA Y ALTA.—Por el Rector de la Universidad de Valladolid, ha sido nombrada conserje-ordenanza de la Escuela Normal de Maestras de esta ciudad, Petra Alario, en sustitución de Nicanora Rodríguez Villas, que ha causado baja en dicho cometido

CINEMATOGRAFO. — En la Plaza de la Independencia (Salón), de nuestra capital, está instalándose un pabellón portátil cinematográfico, propiedad de don Germán Martín. Su dueño, ha llegado a Palencia procedente de Oviedo, dando a conocer que dentro de poco se abrirá al público dicho pabellón, proyectándose en él las más modernas películas que hasta ahora circulan por España, completándose los programas con interesantes números de varietés

TRASLADOS. — El oficial de tercera clase del Gobierno local, don Adolfo Pérez de Santiago, ha sido trasladado a Murcia, reemplazándole en su cargo en Palencia don Narciso Clemencia, que presta sus servicios actualmente en el Gobierno Civil de Murcia.

También se ha dispuesto que el vigilante de primera clase del Cuerpo de Vigilancia don Ricardo González Polvorosa, trasladado a Guipúzcoa, continúe prestando sus servicios en Venta de Baños y que el electo don Julio Fraile Alvarez, pase a Guipúzcoa.

REVISTA. — Anoche llegó a esta capital el general de brigada señor Lapuente, que en la mañana de hoy ha hecho una minuciosa revista de armamento a la fuerza e institutos de guarnición en Palencia.

TEATRO.—El día de ayer, resultó bueno para la empresa del teatro y bastante duro para los artistas de la compañía actuante del señor Domínguez, ya que hubieron de interpretar nada menos que ocho actos en las tres funciones celebradas.

Por la tarde se representó la obra dramática de Joaquín Dicenta «Juan José»; en la sesión vermouth, se puso en escena la bella comedia de don Jacinto Benavente «La fuerza bruta»; y por la noche, el drama de Dicenta «El señor feudal» y la comedia de Abati «Entre doctores».

En la primera función, hubo una excelente entrada en las localidades altas; en la segunda función, fueron las butacas y palcos las que estuvieron más concurridas; y en la tercera, la asistencia disminuyó, pues el desapacible día hecho no se prestaba a salir a la calle para acudir al teatro.

La señora Rustani, pese a su afonía, interpretó con mucha justeza sus papeles, así como el señor Domínguez y demás actores y actrices de esta excelente compañía, que tan buena campaña artística viene realizando en nuestra capital.

FRENTE POLITICO. — A la reunión celebrada el viernes en el despacho del gobernador civil y presidida por el señor Francia, y a la que concurrieron los elementos liberales más destacados de esta ciudad, ha seguido ayer la de los republicanos en el Círculo de Alianza liberal, para resolver sobre la determinación de los primeros respecto a las próximas elecciones municipales.

En ambas se convino en formar una unión entre republicanos, liberales y obreros, para ir aliados a la lucha electoral próxima, a fin de conseguir los puestos necesarios que superen la supremacía numérica con que hoy cuenta los conservadores en el Ayuntamiento.

Se hicieron designaciones de candidatos, por parte de los liberales y los republicanos acordaron proponer en breve a los suyos, comprometiéndose las diversas fuerzas políticas de este ala, a apoyarles.

BUQUE A CANARIAS. — Con el fin de prestar el socorro oportuno a las víctimas de la erupción volcánica del Teide, recientemente ocurrida, el general Concas, ministro de Marina, ha informado a las agencias de Prensa, que está dispuesto a enviar a Canarias un buque de guerra; aunque aún no tiene definitivamente resuelto si será el «Carlos V» o el «Princesa de Asturias».

CARTELERA

TEATRO PRINCIPAL

A las cinco de la tarde, «Gigi». Precios populares.

A las 7'45, Compañía Lírica María Francisca Caballer-Esteban Astarloa. Reposición de la zarzuela «Katiuska». Tolerada menores. A las once de la noche, «Los gavilanes». Tolerada menores.

CINE OTERO

«La castellana del Líbano», estreno, cinemascope, color, y «La conciencia acusa».

CALIFICACION MORAL:

«Marina» (5); «La alegría de la huerta» (5); «La canción del olvido» (5); «Katiuska» (5); «Los gavilanes» (5); «Molokai» (1); «La vuelta al mundo en ochenta días» (1); «Los agentes del quinto grupo» (2); «Carmen, la de Ronda» (3R); «La castellana del Líbano» (3); «La conciencia acusa» (3).

PLASTIFILM
(MARCA REGISTRADA)
Para soldar las roturas de planos de papel vegetal y de toda clase en delineación, y los de pergamino, tela, cuero, etcétera, sin cintas ni parches
De venta en
I. G. DIARIO=DIA
PALENCIA

La vida en la Región

La Caja de Ahorros de León sorteará entre sus clientes una casa

Diapositivas de Valladolid serán enviadas a las principales capitales del mundo

AVILA

LAS OBRAS DE LA CARRETERA DE AREVALO. — La Jefatura de Obras Públicas hace pública una nota, según la cual, las obras de ensanche y mejora de la llamada carretera de Arévalo, en sus cinco primeros kilómetros, iniciadas en 1949, e interrumpidas en diversas ocasiones por varios motivos —principalmente económicos—, se reanudarán el mes de marzo próximo, una vez se disponga del crédito que se viene tramitando de la Dirección General de Carreteras, permitiendo realizar la obra y su definitiva terminación en el plazo de seis meses. es decir, para el verano de 1960.

BURGOS

LA FIESTA DE SANTA CECILIA.—Como en años anteriores, el laureado conjunto «Orfeón Burgalés» y el Conservatorio Municipal de Música, celebrarán conjuntamente con diversos actos la festividad de Santa Cecilia. El domingo, asistirán a una misa en la parroquia de San Lorenzo el Real, durante la cual cantará el Orfeón selectas composiciones religiosas, acompañado por una orquesta del Grupo de Música del Sindicato Provincial del Espectáculo.

A continuación, en el domicilio social del Orfeón, se celebrará una recepción, en la que será impuesto el distintivo de Plata de la Sociedad a los orfeonistas doña Alicia Enedáguila, señorita Angelita Mazuela y don Julio Santamaría Huérmeces, distribuyéndose otros premios.

LEON

SORTEO DE UNA CASA POR LA CAJA DE AHORROS. — La Caja de Ahorros y Monte de Piedad de León, sorteará una casa entre sus imponentes. Para ello los titulares de libretas de ahorro, ordinarias y privilegiadas, deberán recoger en las oficinas de dicha entidad los números correspondientes, para poder entrar en el sorteo, que se celebrará en las oficinas centrales de la entidad el día 6 de diciembre de 1959.

AMISTAD UNIVERSITARIA.—El domingo día 22, en el salón de conferencias del Colegio de Médicos, será iniciado el ciclo sobre arquitectura humana y social, con una conferencia sobre «Soluciones en el mundo actual del arte sacro», a cargo del Reverendo P. Domingo Iturgaiz O. P., ilustrándose la charla con diapositivas.

LOGROÑO

VELADA LIRICA DE LA CRUZ ROJA. — Con ocasión de la festividad de la Inmaculada Concepción, y dentro del programa de festejos organizado con dicho motivo por la Hermandad de Camilleros de la Cruz Roja de la capital logroñesa, se celebrará una interesante velada de teatro lírico, que está anunciada para el día 7 de diciembre y que tanto por su atrayente programa como por la reconocida valía de cuantos en la fiesta han de tomar parte, promete resultar brillante.

Se pondrá en escena «Los Gavilanes», que interpretarán los más valiosos elementos entre los aficionados locales. Dirigirá la orquesta el maestro Pinedo y don Manuel Peiró dirigirá la escena.

SANTANDER

TRIUNFO DE UNA ESCUELA.—En la Delegación del Frente de Juventudes de Santander se ha recibido la noticia de que la Escuela de Niños de la Primera Enseñanza de la localidad de Oruña de Piélagos, ha alcanzado el primer premio nacional en el VIII Concurso de Cuadernos de Rotación.

El maestro de dicha Escuela don Máximo González Martínez explica la lección de los temas sobre Religión y Política y los niños hacen la redacción de ellas. El maestro selecciona el que le parece el mejor de cada día y éste es pasado a un cuaderno que al final del Curso se remite a la Delegación Provincial del Frente de Juventudes.

Ha satisfecho mucho a los niños y al vecindario este éxito, porque en dicho Concurso han participado todas las Escuelas Nacionales de España.

El premio de 2.000 pesetas lo empleará el maestro en ampliar la Biblioteca de la Escuela.

VALLADOLID

PROPAGANDA TURISTICA. — En reciente sesión celebrada por la Junta Provincial de Información y Turismo, se ha acordado enviar diapositivas de las bellezas monumentales de Valladolid y su provincia a las Oficinas de Turismo español en las principales capitales del mundo, para su debida propagación en las mismas.

anuncios por palabras

Alquileres

SE ALQUILA piso, calle Don Sancho. Informes, Deportes Lin.

ARRIENDO piso nuevo, con calefacción. Teléfono 1730.

LOCAL, se arrienda, 90 metros cuadrados. Razón, Mayor Pral., 188, segundo, interior.

SE ALQUILA piso pequeño calle Mayor, 1.º interior. 600 pesetas. Razón, esta Administración.

Automóviles

CAMBIO coche Rosengart, 7 HP., por moto. Heliodoro García. C/. Paz, 3, bajo, izquierda. Palencia.

VENDO furgoneta 8 HP., económica. Tratar, A. Luis. Congosto de Valdavia.

VENDO camión «Dodge», con motor Barreiros, 4 cilindros, toda prueba. Facilidades pago. Transportes Rasillo. Burgos, 23. Teléfono, 3571.

Compras

CEBADA, avena, centeno, compro. Cereales Royuela. Alisal. 29. Teléfono 3107.

CEBADA y avena compra siempre Benigno Martín. Avenida Manuel Rivera, 5. Palencia.

COMPRO cebada siempre. Lucio Gómez. Avenida Valladolid, 16.

AGRICULTORES, patatas de consumo compra Benigno Martín. Avenida Manuel Rivera, 5. Teléfono 2718. Palencia.

Enseñanzas

ACADEMIA automovilística fundada en 1928, autorizada por el Ministerio Industria. Talleres Arturo Simón Poza. Casado Alisal, 55. Teléfono 1465

CLASES particulares primarias, Bachiller elemental. Ohésimo Redondo, 4, primero. Teléfono 1655.

Fincas

VENDO tierra regadío, primera producción, buena calidad, toma propia, 2,25 H. A. Carretera Carrión, 5 kilómetros capital. General Amor,

VENDO casa, piso libre. Manflorido, 17. Cesáreo Pérez.

OCASION: Céntrico, vendo casa dos pisos, varias dependencias, segundo piso libre, cuadra, corral, propio gallinero. Informarán, casas Roldán. Paz, 5, bajo D.

SOLAR excepcional, 960 m.2, a 200 metros Banco España. Fachadas 90 metros, tres calles, propio construcción tres bloques viviendas, siete plantas, planta baja ideal para supermercado. Directamente vendo, asocio Sr. Llorente. Campanas, 4, segundo, izquierda. Valladolid.

SE VENDE chalet-gallineros y casa encargado, en Castejón de la Peña. Informes, Mayor, 188, tercero.

PISO libre, 4 habitaciones, cocina, cuarto baño y hermosa galería. Informes, Mayor, 187 (Comercio).

Ganados y aves

GANADERO - AVICULTOR
Piensos Compuestos SENA

GRANJA Milán ofrece polluelos y pollitas de un día y de uno y dos meses. Alta selección. Raza Leghorn. Villerías.

VENDO mula treintena, macho siete años, siete dedos. Rufino. Fuentes de Nava.

VENDO 40 ovejas y 23 cancinas. José del Sordo. Paredes de Nava.

VENDO 50 ovejas jóvenes, juntas o en lotes. José Vargas. Astudillo.

SE VENDEN 260 ovejas y corderos para carne. Bustillo de la Vega. Fernando de Prado.

VENDO 150 borras. Simón Vargas. Valdeolmillos.

VENDO 25 ovejas paridas, superiores, lechazo salida. Lucas Infante. Paredes de Nava.

SE VENDEN 30 ovejas seleccionadas emparejadas. Para tratar, con Victoriano Jato, en Becerril de Campos.

VENDO cerdos destete, Calle Santiago. Huerta Alfonso Tejeda.

GANADEROS pulpa de remolacha, vende Benigno Martín. Manuel Rivera, 5.

SE VENDE macho o mula cerrados, buen trabajo, el importe, igual admito en pienso. Segundo Maestro. Osorno.

AVICULTORES, ganaderos, adquiera el pienso para sus animales en almacenes Vena, depositario de los piensos marca Provini. Avenida Santander, núm. 6. Teléfonos 1475-1829.

VENDO 80 borras abocadas a parir. Jesús González. Villanuño de Valdavia.

VENDO diez a cuarenta borras, diez sobreborras. Ticiano. Valles de Valdavia.

VENDO veinte ovejas nuevas. Félix Ibáñez. Villarmienzo.

POLLITAS superseleccionadas, todas edades. Hijos Abel González, Valladolid.

TERNEROS: Criadlos (sin leche) con «Papilla Lechal». Vda. Bernardo Alonso. Don Sancho, 9.

VENDO dos cerdos grandes, una mula, 100 gallinas y una jata de 140 kilos. López. Villatoquite.

SE VENDEN dos novillas, una recién parida y otra cumplida, grandes láminas. Para tratar, con Valeriano de la Puente. Herrín de Campos (Valladolid).

VENDO 50 borras. Gerardo Herrero. Bárcena de Campos.

VENDO cerdos destete. Calle Cid, núm. 20. Palencia.

POR SOBRANTE vendo par de mulas media edad. Tirso Andrés. Santoyo.

VENDO cerdos media ceba. Don Sancho, 4. Palencia.

VENDO cerdos al destete. Juan Torio. Barrio San Antonio. Palencia.

VENDO 40 ovejas, mitad borras y sobreborras. Morrago. Villameriel.

POR ADJUDICACION tractor, vendo una mula de 3 años, dos cerradas, macho cinco años y caballo de raza. Santa Cecilia del Alcor. Ignacio.

EN SALDAÑA, procedente de Boñar, vendo 25 novillos y novillas Ratires, pura raza recría. Mariano Echevarría.

Maquinaria y Reparaciones

SEMBRADORAS de todos los tipos, con ruedas metálicas y de goma. Distribuidoras de abono, de platos y cadena. Gradas o arañas. Gradas de estrellas y púas. Trilladeras. Cultivadores. Almacenes maquinaria Ortega y Ortiz de Zárate

REMOLQUES y arados de tractor, bombas, grupos moto-bombas, motores, básculas, carretillas, poleas, correas, cojinetes, mangueras, tornillería y repuestos. Almacenes Pinacho.

SEMBRADORAS, gradas, arados, repuestos. Almacenes de maquinaria, Sobrinos de Fidel Diego, S. R. C. Palencia.

NEUMATICOS, correas de ventilador, correas trapezoidales. Navamuel. Casado del Alisal, E. Teléfono 1937.

ARADOS de diferentes tipos para tractor y mulas, cultivadores, escarificadores, gradas, arrobaderas y maquinaria agrícola en general. Tejeda y Cía. S. L. Palencia.

VENDO una amasadora de palillo, un malacate y una brega. Crescenciano Antolín, en Palenzuela.

MOLINO maquilero autorizado, zona triguera, fuerza motriz, vendo, trabajando, en Esguevillas. Tratar, señor Llorente. Campanas, 4, segundo, izquierda. Valladolid.

SEMBRADORAS, gradas, bisurcos, cuatrisurcos, cultivadores para tractor, remolques, cortarraíces, tornillería, repuestos en general. Precios especiales de fábrica. Central Agrícola "Urbón". Casado Alisal, letra C. (junto Báscula Municipal).

RECTIFICADO y reparación de motores. Especialidad en Diesel. Rectificadora y talleres Rafels. Estación, 13. Teléfonos 28446-21704. Valladolid.

MAQUINAS punto, patente italiana, manuales, eléctricas. Ultimos modelos. Rematadoras. Bobinadoras. Enseñanza gratuita domicilio. Facilidades. Imperio. Montera, 32. Madrid.

Préstamos

HIPOTECAS sobre fincas rústicas, urbanas, interés 4'5, tramitación rápida, absoluta reserva. Tristán. Montero Cavo, 22. Valladolid.

200.000 pesetas deseo invertir en primera o segunda hipoteca. Conde. Paseo de Zorrilla, núm. 10. Valladolid.

Pérdidas

GALGO barcino oscuro, pelo fuerte, atiende por Chuli, se extravió en el páramo de Paredes. Razón, en Frómista. José González.

Trabajo

NECESITO pastor, salario, 1.700 kilogramos trigo y 7.000 pesetas, casa y paja. Celestino González y otros. Villamorco.

SE NECESITA obrero hortelano casero. Carretera Valladolid, calle Valdavia, núm. 10. Palencia.

TRACTORISTA mucha práctica, buenos informes, se ofrece. Demetrio González. Astudillo.

SEÑORA para cuidar finca, necesito. Buenos informes. Escribid condiciones. Las Charcas. Villaldavín.

OBRERO agrícola, necesito, poca familia, buenos informes. Escribid detalles. Sr. Donis. Las Charcas. Villaldavín.

TALLER de tapicería César Martínez. General Mola, 101 (detrás de San Miguel). Teléfono 3383.

SE NECESITA muchacha, buen sueldo. Manuel Rivera, 17, 2.º, izquierda.

SE NECESITA sirvienta o matrimonio solo, para Santander. Informes, República Argentina, 3, 1.º.

CHICA para dos personas necesita Germán. Mayor, 202.

MATRIMONIO sin hijos, para finca, presentarse de 10 a 12. Menéndez Pelayo, 1.

SE NECESITA mujer para casera de una finca. Dirigirse, Sr. García. General Franco, núm. 9, primero.

NECESITO Representante, Plaza y zona, productos eléctricos. Escribid núm. 135. Apartado 187. Valladolid.

SIRVIENTA joven, buen sueldo, necesito. Ciudad Universitaria, 14. Chalet.

Transportes

RETORNOS: llame al teléfono 1399. F. V. S. A. Cuartel de Simancas, 9.

TRANSPORTES a toda España, llevará sus encargos por camión. Comercial Terrestre Marítima. Alfonso VIII, 7. Teléfono, 2841.

Traspasos

TRASPASO tienda ultramarinos o local amplio cualquier negocio, poco dinero. Razón, Casas Parque, número 21, tercero, derecha.

TRASPASO local céntrico, Pasaderas. Mayor, 139. Barbería.

TRASPASO Fonda, sitio inmejorable. Informes, Ventorrillo de Méndez, Bar. Avenida Valladolid.

MAGNIFICO local-comercio, con vivienda. Informes, Simón Nieto, 5, 2.º.

Varios

"LA HORTENSIA". Mosaicos, azulejos, yeso, cementos gris y blanco, granito y triturados de mármol.

FERRETERIA Isasmendi-Madrigal. Lavadoras, calentadores, duchas, termos, filtros agua, todo lo preciso para la cocina y cuarto de baño.

POR DISMINUCION de labranza, véndese una yegua cubierta y un macho de siete años, toda prueba, alfalfa empacada. Meneses. Viuda de Blanco.

VENDO mula 13 años, cinco dedos, motor de un HP. Moisés Lobete. Paredes de Nava.

VENDO 212 borros, corta de leña, guías roble y arriendo pastos 300 Ha. Julián Docio. Sotobañado de Boedo.

VENDO dos novillas cubiertas, dando de 15 a 17 litros y se venden 6 a 8 toneladas remolacha forrajera. Castromocho. Moisés Matías.

MOSAICOS, azulejos, cementos, tuberías gres, fibrocementos, yesos, etc. Almacenes Grajal. Martínez Azcoitia, 15.

FONTANERIA Polo, fumistería. Cocinas Gopol para quemar paja. Cocinas tipo Bilbao para carbón. Estufas, tubos, codos, etc. José Antonio, 45. Palencia. Tlf. 2854.

TUBOS cemento, gres y fibro-cemento, precios interesantes. Materiales de Construcción. Pastor. Palencia.

SEÑORA, señorita. Su traje hechura sastre. Sastrería. Herguedas. Mayor, 107.

CAL viva, yesos, todos días grandes existencias. Carretera de Villalobón. Madrigal.

ALMACENES Vena pone a disposición del público en general sus nuevas instalaciones de molinos para piensos. Avenida Santander, núm. 6. Teléfono 1475.

VENDO 60 ovejas empezando a parir, motor «Campeón» 5 H.P., gasolina o petróleo, nuevo; arados, etc. Salomón. Nogal de las Huertas.

CEMENTOS, yesos, azulejos, tubos, ladrillos huecos, rasillas. Precios de Fábrica. «Materiales Arranz». Oficinas: Plaza León.

VENDO mula y macho, carro mulas medio uso. Dehesa Romanos. Julio Roldán.

VENDO dos machos, aperos de labranza, dos cerdos, Valle de Cerrato. Calleja.

Vehículos

VENDO tractor marca Diesel, de 30 caballos, perfecto funcionamiento, en Lantadilla. Demetrio Lantada.

MATRICULACION y carnets conducir. Gestoría Dimas Monge. Valentín Calderón, 6.

SE VENDE tractor «Turner», perfecto estado, 40 H. P., gas-oil. Explotaciones Agro-Pecuarias «La Nava». Paredes de Nava.

«LUBE» 125, bien motor, defensas fuertes, por ausencia, 5.800 pesetas. Bar Conejo.

Ventas

OCASION: Vendo pila bautismal, mármol blanco. Calle Doctor Caneja. Marmolista.

SE VENDEN 5.000 kilos remolacha semiazucarera. Hornillos de Cerrato. Pedro Gil.

VENDO semilla alfalfa. Delfín Romero. Villadiezma.

VENDO 30 toneladas remolacha forrajera. Alejandro Salas. Carrión.

CARNE novillo, especial para matanzas, desde 44 pesetas kilo, sin hueso. Carnicería "Alfonso". Parada coches Moreno.

ALBAÑILES: grandes retales de mosaicos, precios interesantes. La Carmina. Jesús Curieses.

PUERTAS, ventanas, precio fábrica. Almacén maderas Hernando. República Argentina, 7.

TRIPAS, secas y saladas, moños chinos, culares cerdo, tripa salchicha. Santiago González. Franco, 4.

MAIZ, dispongo de existencias. Consulte precios. Almacenes Vena. Avenida Santander. Teléfonos 1475-1829.

VENDO fábrica de gaseosas, en Villambroz. David Herrero.

CARNE de novillo y cerdo, para matanzas, toda la temporada, tripas precios bajos. Vicente Marcos. Carrión de los Condes.

SE VENDE partida ajos siembra, buen precio. Grijota. Julio Abla.

TRIPAS frescas, vende Mariano Villafruela. Carrión de los Condes. Tición. Teléfono 1730.

BOLSA Y FINANZAS

BREVE RESUMEN DE LA SEMANA BURSATIL

Información facilitada por el BANCO DE BILBAO

Nada nuevo nos ha deparado el transcurso de la presente semana, en cuanto a la falta de agilidad operatoria del mercado y desgana en las operaciones, apreciándose una mayor debilidad en el ambiente sostenido de las precedentes y, en consecuencia, ha resultado más floja para los cambios, en lo que puede influir la preparación de efectivo para acudir a las ampliaciones próximas de importantes sociedades, que ya tienen anunciado su propósito en este sentido.

El grupo bancario operó muy poco y con falta de interés y los demás, como hemos dicho, acusaron la presencia más decidida del papel, dándose bajas generales en todos ellos, entre las que destacan los 35 enteros que deja Ponferrada y 19,50 la Telefónica, ésta dando comienzo a la ampliación de 1 por 6 que tiene anunciado.

El cierre ha sido con la misma falta de interés a que ya nos venimos acostumbrado y con cierto desequilibrio entre ambas contrapartidas, ya que era el papel el dominante en los distintos corros.

BOLSA DE MADRID
Cotizaciones

	13-11	20-11	Dfs.
BANCOS			
España	600	598	— 2
C. Industrial	133	126	— 7
Exterior	250	248	— 2
Central	458	458	=
Banesto	515	515	=
Hispano	424	424	=
Rural	241	241	=
Popular	365	365	=
ELECTRICAS			
H. Española	241	235	— 6
Cantábrico	135	135	=
Nansa	119	120	+ 1
Sil	162	155	— 7
Sevillana	139'75	136'5	— 3'25
Madrileña	176	173	— 3
FECSA	175	175	=
Fenosa	163	157	— 6
Leonesas	147	145	— 2
Chorro	125	124	— 1
R. Zaragoza	126'5	125	— 1'5
SIDEROMETALURGICAS			
A. FF. CC.	298	296	— 2
M. y Cons.	131	128	— 3
Metálicas M.	40'5	37	— 2'5
Seat	240	236'5	— 3'5
Fasa	440	440	=
MINERAS			
D.-Felguera	197'5	185	— 12'5
Rif	463	452	— 11
Guindos	140	140	=
Ponferrada	625	590	— 35
QUIMICAS			
Explosivos	240	232	— 8
Petróleos	500	491	— 9
H.-Nitro	107	99'5	— 7'5
Q. Canarias	272	272	=
CONS. E INMOBILIARIAS			
Drag. y Cons.	160	160	=
P. del Ebro	54	53	— 1
U. Metrop.	430	425	— 5
I. Metrop.	128	128	=
Alcázar	76	80	+ 4
Urbis	98	99	+ 1
Ceisa	91	90	— 1
Cantabria	92	91	— 1
Valleherm.	140	140	=
ALIMENTACION			
Ebro	411	410	— 1
El Aguila	422	415	— 7
Azucarera	190	188	— 2
TEXTILES			
Fefasa	146	149	+ 3
Sniace	253	249	— 4
VARIAS			
Campsa	165	156'5	— 8'5
Cons. N. P.	107'5	103	— 4'5
Tabacalera	179	179	=
Telefónicas	176	156'5	— 19'5
Marconi	90	90	=
Transmed.	145	145	=
M. Madrid	147	144	— 3
U.-Fénix	4.575	4.590	+ 15
Hidrocivil	105	100	— 5
Nicas	124	124	=
A. Ibérico	94	94	=

BOLSA DE BILBAO
Cotizaciones

	13-11	20-11	Dfs.
BANCOS			
B. de Bilbao	525	540	+ 15
B. de Vizcaya	520	540	+ 20
NAVEGACION			
Navegación	325	340	+ 15
Nervión	600	600	=
N. Aznar	217'5	210	— 7'5
N. Bilbaína	155	150	— 5
Vascongada	140	150	+ 10
QUIMICAS			
P. Española	280	280	=
Sefanitro	257'5	245	— 12'5
Siga	88	99	+ 11
Unquinesa	198	195	— 3
Resinera	141	141	=
Nicas	127	127	=
VARIAS			
A. y Cio.	54	54	=
Vascongados	130	129	— 1
Sierra M. O.	133	134	+ 1
Sierra M. P.	208	209	+ 1
SIDEROMETALURGICAS			
A. Hornos	185	181	— 4
B. Wilcox	347'5	340	— 7'5
Basconia	269	265	— 4
Echevarría	600	600	=
Euskalduna	212'5	198	— 14'5
Mondragón	410	405	— 5
S. Bárbara	124	123'5	— 0'5
ELECTRICAS			
Iberduero O.	266	254	— 12
Iberduero P.	266	266	=
Iberduero N.	256'5	244	— 12'5
Iber. N. L.	239	227	— 12
I. N. S. L.	239	226'5	— 12'5
Viesgo	175	174	— 1
R. Zaragoza	126	125	— 1

BANCO DE SANTANDER
Fundado en 1857
Banca - Cambio - Bolsa
Caja de Ahorros
Mayor Pral., 70. PALENCIA

Homenaje al Director Espiritual de la V. O. Tercera de San Francisco

Tendrá lugar en la tarde del domingo en la Capilla titular

A las siete de la tarde del domingo, 22 de noviembre, tendrá lugar un breve y sencillo acto-homenaje al Capellán de la Venerable Orden Tercera de San Francisco, Rvdo. Sr. don Eugenio Calzada, en la capilla titular.

En referido acto, al que han sido invitados especialmente todos los terciarios, se hará entrega de un sagrario al Rvdo. Sr. D. Eugenio Calzada, con destino a referida capilla, así como de una imagen de mármol de Carrara, de San Francisco de Asís, como obsequio y recuerdo para el Capellán.

Asimismo, a don Eugenio Calzada se le hará entrega de un pergamino, en cuyo texto se pone de manifiesto la gratitud de los miembros de la Venerable Orden Tercera hacia su Director Espiritual, cuya labor entregada y abnegada ha venido a cristalizar repetidamente en no pocos beneficios para esta piadosa organización.

Doctor Angel Casas
MEDICINA INTERNA
Ex-Profesor A. y Médico Interno de la Facultad de Medicina de Valladolid. Especialista de Nutrición y S. Internas de D. I. Mayor, 5 y 7. Teléfono, 1948
Consulta de 11 a 1. Rayos X

BANCO DE BILBAO
Banca. — Operaciones de Bolsa. — Pago de negociables de trigo
Mayor Pral., 113. — PALENCIA

PALENCIA CELEBRARA SOLEMNEMENTE EL "DIA DEL MAESTRO"

Programa de actos para el día 27 de noviembre

Con motivo de celebrarse una vez más el «Día del Maestro», en la fecha de 27 de noviembre del corriente año, conmemoración de San José de Calasanz, Patrono Nacional del Magisterio Español, la Jefatura Provincial del S. E. M., con la colaboración de la Inspección de Enseñanza Primaria, Asociación de Maestros Católicos, Comisión Provincial de Mutualidades y Cotos escolares de Previsión, y Delegaciones provinciales de Juventudes y Sección Femenina, ha organizado los siguientes actos para el Magisterio de la provincia de Palencia, a celebrar en la capital en referida fecha:

A las 10'30 de la mañana: Santa Misa, en el trascoro de la S. I. Catedral. Será oficiada por el M. I. y Reverendo Sr. D. Antonio Hijosa, Canónigo y Director de la Escuela Masculina del Magisterio, de Palencia.

A las 12'30 de la mañana: Acto cultural conmemorativo del «Día del Maestro», con el siguiente orden del día:

a) Lectura de la Memoria del SEM., 1958-59.

b) Imposición de distintivos y entrega de premios:

Premios «Luis María Sobredo».

Imposición insignias Orden de Alfonso X el Sabio.

Imposición medalla de la Juventud.

Imposición insignia Orden de Cisneros.

c) Intervención del Jefe Provincial del S. E. M.

d) Intervención de la Presidencia.

Para ocupar la presidencia ha sido invitado, como todos los años, el Excmo. Sr. Gobernador Civil y Jefe Provincial del Movimiento.

A las dos de la tarde: Comida-homenaje al Maestro jubilado, y al Inspector don Florentino Rodríguez Rodríguez. Tendrá lugar en el Restaurante Bodas «La Rosario». Los Maestros (incluso los recientemente aprobados en las últimas oposiciones a ingreso) que deseen concurrir al mismo, deberán formalizar su inscripción (verbalmente, por escrito o por teléfono, al número 1421), en referido Restaurante, o en la Inspección de Enseñanza primaria; el importe que han de satisfacer es de cincuenta pesetas, ya que el resto hasta el importe íntegro del cubierto, correrá a cargo de la Jefatura Provincial del S. E. M., y de la Comisión de Mutualidades y Cotos escolares de Previsión, de Palencia, como obsequio de ambos organismos al Magisterio palentino.

Palencia y noviembre de 1959.

Acción sindical por la provincia

Reuniones en Villarramiel de las Secciones Económicas y Sociales de la Industria de la Piel

El delegado provincial de Sindicatos, don Francisco Escobedo Bezanilla, acompañado por los vicesecretarios de Ordenación Económica y Social, se trasladó el pasado viernes a Villarramiel, donde visitó algunas instalaciones industriales de la piel, celebrando seguidamente reuniones con las Secciones Económicas y Sociales de este Sindicato Local que en la referida villa cuenta con un grupo numeroso de encuadrados.

En las reuniones que tuvieron lugar fueron expuestas, tanto por parte de las empresas como de los productores, las necesidades de mayor apremio, así como la situación de la referida industria tradicionalmente establecida en Villarramiel y por cuya conservación y fomento se interesa vivamente la Organización Sindical.

M.C.D.2022

Conferencia de metropolitanos españoles

Comenzará mañana lunes y será presidida por el Cardenal Pla y Deniel

Madrid, 21.—El Cardenal Primado, doctor Pla y Deniel, presidirá, desde el próximo lunes, en Madrid, las sesiones de la Conferencia de metropolitanos españoles, que se reunirá en el Palacio de la Cruzada, que durará probablemente toda la semana. Asistirán a ellas los Cardenales Arzobispos de Sevilla, Santiago y Tarragona; Arzobispos de Pamplona, Granada, Valencia, Oviedo, Burgos, Valladolid, Zaragoza y Vicario General Castrense.

La Conferencia de metropolitanos se celebra dos veces al año; la última reunión tuvo lugar el 15 de junio y duró cinco días.

Comenzaron a efectuarse el año 1923 y durante estas reuniones la jerarquía eclesiástica española se pronuncia sobre las cuestiones de más acuciante interés para la Iglesia en España y marca así la orientación que en los temas tratados deben seguir los católicos.

Después de estas conferencias se facilitan unas declaraciones conjuntas que se hacen públicas después que han sido conocidas y aprobadas por la Santa Sede.

En los últimos diez años han sido objeto de estas instrucciones pastorales colectivas la propaganda protestante; la crítica y publicación de obras literarias, teatrales o cinematográficas de carácter heterodoxo o inmoral; los deberes de justicia y caridad; los derechos de la Iglesia en la educación; los deberes sociales; la moralidad pública, etc.

Aunque encuadrados en el Concordato, muchos de los asuntos generales que afectan a la Iglesia española como tal, y no son privativos de la diócesis, necesitan ser sometidos a una orientación concreta para la más completa formación de los católicos españoles, que así podrán aplicar un criterio ortodoxo a los problemas morales y religiosos que las circunstancias van planteando de año en año.—Cifra.

Un nuevo satélite norteamericano ha entrado en órbita

Base de Vandenberg, California, 21.—«Discoverer VIII» ha entrado en órbita. Las estaciones registradoras de Alaska han recogido las señales emitidas por el satélite al completar su primera órbita polar.—Efe.

Al cabo de cuatro días recobra el conocimiento

Fué arrollado por un automóvil

Madrid, 21.—Recobró el conocimiento después de haber permanecido desde el día 17 sin sentido, José Sánchez Batalla, de 36 años, que resultó gravemente herido por atropello de un coche que se dió a la fuga, en la pista de Barajas.

José Sánchez iba en una motocicleta acompañado de su padre, José Sánchez Cabezas, que resultó muerto en el accidente, hecho que desconoce todavía su hijo.

Recuerda el herido —según informa el periódico "El Alcázar"— que después de ser arrollados se detuvo el coche causante del accidente y de él descendió una mujer que quiso acudir en socorro de las víctimas. Bajó un hombre detrás, que conducía el turismo, la sujeta del brazo, forcejean y ella pierde algunas prendas que han sido encontradas. Por último, el hombre consigue arrastrarla casi al automóvil, apaga las luces y escapa.

También recuerda Sánchez Cabezas que fueron recogidos, su padre y él, por un hombre joven, con traje gris, que en su coche les trasladó al equipo quirúrgico y luego no ha vuelto a presentarse. Ahora la policía trabaja más activamente para esclarecer el suceso y detener al causante del atropello con la ayuda de estas informaciones.—Cifra.

Los Duques de Windsor cruzan la frontera franco-española

Irún, 21. — Los Duques de Windsor y séquito han cruzado la frontera procedentes de Madrid; en la estación ferroviaria fueron cumplimentados por las autoridades fronterizas.

Los Duques de Windsor, en la estación francesa de Hendaya, cambiarán de tren y reanudarán viaje con dirección a París.—Cifra.

Impresionante tormenta en Alicante

Quedó paralizada la vida en la ciudad

Alicante, 21. — Una impresionante tormenta ha descargado sobre Alicante y su comarca y la lluvia ha sido tan intensa que durante más de una hora ha quedado totalmente paralizada la vida de la ciudad, porque se hacía materialmente imposible el tránsito por las calles.

El servicio de tranvías quedó interrumpido en casi todas sus líneas y de los montes próximos del Benacantil y el Tosal de San Fernando, bajaban sobre la ciudad tales torrentes de agua arrastrando piedras y tierras, que las calles quedaron prácticamente cubiertas por estos arrastres.

Aunque en algunos lugares se produjeron pequeñas inundaciones, no hay hasta ahora noticia de que se hayan registrado otros daños.

Pasada la una de la tarde comenzó a amainar algo el temporal, pero sigue muy intenso y amenazando nuevas precipitaciones.—Cifra.

El ministro de Agricultura del Pakistán sale para París

Madrid, 21.—Para París ha salido en avión el ministro de Agricultura del Pakistán, señor Hazifuz Rehman, acompañado del comisario para el fomento de la agricultura del mismo país, Mohamed Afzal. En el aeropuerto fué despedido por el ministro de Agricultura, don Cirilo Cánovas, subsecretario, señor Pardo Canalis; embajador del Pakistán y alto personal del Ministerio.—Cifra.

Acepte este obsequio que le brinda el

TEATRO PRINCIPAL

Lea con atención estos grandiosos programas, que le ofrece la Compañía Lírica, de mayor prestigio

HOY DOMINGO 22

7'45: A petición del público

KATIUSKA

del Maestro Sorozábal

11 NOCHE:

LOS GAVILANES

del Maestro Guerrero

LUNES 23

7'45 TARDE: A petición

LA TABERNERA DEL PUERTO

11 NOCHE: Programa DOBLE

EL PUÑAO DE ROSAS

y

ALMA DE DIOS

Las obras líricas de más grande éxito

Las más inspiradas partituras de los más Grandes Músicos

Cantadas por los eminentes cantantes de la gran Compañía

ASTARLOA - CABALLER Y TODO ESTO, NO OBSTANTE, LA CATEGORIA DE LOS PROGRAMAS Y LA CALIDAD EXTRAORDINARIA DE SUS INTERPRETES

Precios: AL ALCANCE DE TODOS LOS BOLSILLOS

¡¡UN VERDADERO REGALO!! Recuérdelo y encargue su localidad con tiempo

NO-DO DE SUCESOS

TRES PERSONAS MUERTAS POR EL TREN

Barcelona, 21.—Un tren de línea Barcelona-Manresa arrolló entre las estaciones de Torrebónica y Sabadell a un triciclo ocupado por tres personas, las cuales fallecieron instantáneamente.

Por carecer de documentación personal no han podido ser de momento identificadas, pero se efectúan gestiones en dicho sentido por la matrícula del vehículo que es el B-156012.—Cifra.

MOLINERO AHOGADO

Lugo, 21.—Manuel Varela Minguélez, de 34 años de edad, casado, vecino de una parroquia limítrofe a Lugo, cuando trabajaba en el molino denominado «Rey Chiquito», cayó al río Miño y pereció ahogado.

Al parecer, se había embarcado en una lancha para transportar un costal de harina, pero la embarcación entró en un remolino porque el nivel del río estos días va muy crecido, y naufragó. El molinero desapareció bajo las aguas, y, a pesar de haber sido buscado con insistencia, aún no ha sido hallado el cuerpo.—Cifra.

CADAVER IDENTIFICADO

Pontevedra, 21.—En el pueblo de Bueu, donde fué trasladado, ha sido identificado el cadáver de uno de los náufragos del buque de pesca «Santiago Troitiño», que, desde La Puebla del Caramiñal donde fué recogido, fué conducido al citado puerto. Se trata de Victoriano Vilas Fernández, de 23 años de edad, natural y vecino de Pontevedra, que había embarcado provisionalmente como maquinista en el barco mencionado, estaba soltero y próximo a contraer matrimonio. El marinero ha sido reconocido por el que iba a ser su padre político.—Cifra.

FURGONETA ARROLLADA POR EL TREN

Sabadell, 21.—El accidente ferroviario en el que resultaron muertas tres personas ocurrió de madrugada, al regresar la furgoneta de la empresa "Balanda y Fernández", de Sabadell, a la barriada de Can Oriach, de llevar a un empleado a su domicilio. Al cruzar el paso a nivel de la línea férrea, con la carretera de Matadepera, fué arrollada por un tren de mercancías descendente, que arrastró el vehículo más de un kilómetro. Los tres ocupantes de la furgoneta resultaron muertos instantáneamente y sus cuerpos fueron hallados a lo largo de la vía.

Las víctimas del accidente son: Luis Ballester García, de 14 años, domiciliado en la calle de Celtíberos, 8; Alfonso Corbalán García, de 28 años, con domicilio en Mosen Cinto Verdaguer, 51 y Pedro Sangres Pujol, de 37 años, casado, que vivía en la calle Fernando, 57. Todos de Sabadell.

Al parecer, la furgoneta cruzó la vía por hallarse levantadas las barreras del paso a nivel y no advertir la llegada del tren. Asimismo, el maquinista no se apercibió del accidente y prosiguió su marcha, arrastrando y destrozando el vehículo, que había quedado empotrado en la parte delantera. Unicamente al advertir las señales que le hacía un vigilante nocturno, paró el convoy el maquinista, a un kilómetro aproximadamente del lugar del accidente.

Los tres muertos eran empleados de la citada empresa comercial quienes, por estar confeccionando el muestrario, se quedaban por la noche en la casa para poner al día el trabajo. Cuando cerca de las dos de la madrugada decidieron suspender el trabajo, fueron trasladados a sus domicilios en el coche de la casa.

Al lugar del accidente acudieron fuerzas de la Guardia Civil y policía, así como ambulancias, por si se podía prestar algún auxilio a las víctimas y miembros del Cuerpo de Bomberos para descombrar la vía. También se personaron el juez de Instrucción y el médico forense, ordenando el juez el levantamiento de los cadáveres y su traslado al depósito de Sabadell.

El juez ha ordenado asimismo la detención del guardabarreras del paso a nivel, donde ocurrió el accidente, hasta que se averigue la responsabilidad que pudo haber tenido en el mismo. — Cifra.

El Ministro de Agricultura condecora a su colega pakistaní

El Sr. Raman hizo una visita de cortesía y despedida al Sr. Castiella

Madrid, 21. — El Ministro de Agricultura, don Cirilo Cánovas, ha impuesto hoy en su despacho oficial las insignias de la Gran Cruz de la Orden Civil del Mérito Agrícola, al ministro de Alimentación y la Agricultura del Pakistán, don Mazifur Raman, y las de Comendador de número de dicha Orden, al comisario de Desarrollo Económico de la Agricultura de dicho país, don Chame Azfal.

Al acto asistieron el subsecretario del Departamento, don Santiago Pardo Canalis; el embajador del Pakistán en España, señor Rahim; todos los directores generales y alto personal del Ministerio de Agricultura.

Comenzó dándose lectura por el oficial mayor del Ministerio, del decreto del Jefe del Estado por el que se concede la Gran Cruz al señor Rahman, y la orden de la concesión de la Encomienda al señor Azfal.

A continuación el señor Cánovas pronunció un discurso.

Terminado su discurso, el señor Cánovas procedió a imponer las insignias al ministro y al comisario pakistaníes, contestándole con palabras de agradecimiento el señor Rahman.

Ambos ministros fueron aplaudidos y el del Pakistán lo fué también en el momento en que se le impusieron las insignias.

Terminada la ceremonia, el señor Rahman se despidió del ministro y de sus colaboradores y se trasladó al Palacio de Santa Cruz, donde hizo una visita de cortesía y despedida al Ministro de Asuntos Exteriores, don Fernando María de Castiella.—Cifra.

La futura emperatriz de Persia llega a Teherán

Teherán, 21. — La señorita Farah Diba, prometida del Sha, ha llegado a esta ciudad por vía aérea después de pasar una temporada en París encargando su equipo de novia.

Antes de abandonar la capital francesa, la joven persa declaró que su compromiso con el Sha será anunciado «una o dos semanas después de su llegada a Teherán».—Efe.

El Barón de Windlesham aboga por el ingreso de España en la OTAN

Londres, 21.—El «Times» publica una carta del Barón de Windlesham, miembro de la Cámara de los Lores, en la que propugna el ingreso de España en la OTAN.

Lord Windlesham cree que el General Franco acierta al haber dicho que en España se ha creado una democracia, entendiéndose el término en el sentido de democracia nacional, diferente de internacional.

Añade que los regímenes de Gran Bretaña y España son mutuamente intransferibles, debido a diferencias nacionales, «lo que nosotros consideramos como razonable sistema democrático en este país, sería totalmente inadaptable al carácter español y rechazado por la gran mayoría de los españoles».

Estima también Lord Windlesham como acertada la frase del General Franco de que nadie es molestado en España por sus creencias políticas y dice que una cosa es el mantener una opinión política diferente del régimen y otra el dedicarse a subvertir el Gobierno por la fuerza.—Efe.

Impresión bursátil de «Cifra»

Madrid, 21.—La Bolsa acusa la menos disponibilidad monetaria y ha vuelto a presentar en la semana actual un negocio de tendencia débil, incluído por la presencia de papel, mientras que la demanda se mostraba insuficiente, hasta el punto de que en los dos últimos días los tanteos de compra en el momento de cierre se habían reducido a un par de valores únicamente.

A pesar de esta falta de firmeza en el mercado, el primer día de la semana atrajo al salón numerosas e interesados en conocer cómo se iniciaba el desarrollo de la ampliación de capital de la Telefónica, la primera que realizaba a la par, es decir, en las mejores condiciones posibles para el accionista. A pesar de esta circunstancia, el mercado se mostró dominado por la tendencia general de abandono de puntos y tanto los derechos como los accionistas operaron por bajo de los cambios teóricos calculados, sin que después en el transcurso de las sesiones siguientes, se haya podido mejorar la situación. La Telefónica, que cerró la semana pasada en Madrid al cambio de 176, ha terminado esta semana a 156'5, es decir, que prácticamente hay un descuento del importe del derecho de suscripción, más doce duros y medio.

En la primera semana de diciembre comenzará también otra ampliación importante, la de Iberduero, a pesar de que faltan todavía bastantes días para esta nueva operación, que casi requiere mil millones de pesetas de desembolso, si bien los dividendos pasivos serán escalonados, la Bolsa acusa debilidad en este valor, que ha retrocedido 16 enteros.

Otras oscilaciones contrarias han sido de ocho enteros en Explosivos, ocho y medio en Campsa, nueve en Española de Petróleos, once en Minas del Rif, doce y medio en Duro Felguera y 35 en Ponferrada; frente a un campo tan nutrido de retrocesos, aumentado por otros de menor cuantía, solamente pueden citarse recuperaciones de tres enteros en Fefasa y 15 en la Unión y el Fénix.

No obstante las duras correcciones que una debilidad tan prolongada en los cambios viene suponiendo para los valores, el final de la sesión del viernes no dejaba margen a mucha esperanza en cuanto a una pronta recuperación, ya que seguía siendo más visible el paso de la oferta que el de la demanda, que casi no se dejaba sentir más que en torno a las acciones de Telefónica.—Cifra.

Aumenta el agua de los embalses

Madrid, 21.—En doscientos millones de metros cúbicos aumentó en la última semana el volumen de agua embalsada. La reserva de energía hidroeléctrica aumentó también en 96 millones de kilovatios hora.

Actualmente se dispone de 8.261 millones de metros cúbicos de agua, que representa el 52 por ciento de la capacidad total de los pantanos, que es de 15.895 millones. La energía eléctrica en reserva es de 2.664 millones de kilovatios, 47 por ciento del total de 5.602 millones, a embalses llenos.

En el día de hoy hay 3.856 millones de metros cúbicos más de agua que en igual fecha del año pasado.—Cifra.

El yate liberiano "Vega" entró en el puerto de La Coruña

Pasó por un serio peligro de naufragio

La Coruña, 21. — Entró en este puerto el yate liberiano matrícula de Monrovia «Vega», que como ya habíamos informado, pasó por un serio peligro de naufragio en las proximidades de Finisterre al haber tenido que capear el fortísimo temporal que el miércoles y jueves pasado se desencadenó en este litoral.

El «Vega», que viene al mando del capitán Michael Wiyowahby, de nacionalidad inglesa, está tripulado por diecisiete hombres y viajan, además, tres pasajeros, dos de ellos mujeres, invitados por el capitán en este viaje de turismo.

El yate pertenece a una Compañía inglesa que se dedica a adquilar estos barcos a sus clientes, salieron de Amsterdam dirigiéndose al puerto inglés de Brixam, y de allí a Santander. De este último puerto partieron el lunes por la tarde y el martes, al atardecer pasaron a la altura de La Coruña, en dirección a Antigua, en Las Antillas, donde proyectan dirigirse. Les sorprendió entonces el temporal y tuvieron que navegar al pairo. El barco es propulsado a vela y durante el vendaval hubo necesidad de arriar los aparejos quedando a merced de las olas.

El «Vega» presenta los efectos del fuerte temporal y entró con el batelón de proa roto y la pérdida del foque. También presenta averías en los botes salvavidas y han faltado cuerdas y otros pequeños efectos.

Afortunadamente, las veinte personas que viajan en el yate se encuentran sin novedad, si bien extenuados a causa de los incesantes trabajos a que estuvieron sometidos, y a la zozobra consiguiente, ya que desde el martes virtualmente todos están sin haber tenido ni un momento de descanso.

El capitán del barco ha manifestado que si bien es verdad que pidió auxilio, el remolcador, no llegó, por avería en la radio, al no entender lo que decía.—Cifra.

NO HAY MAS SUPERVIVIENTES DEL PESQUERO «SANTIAGO CERVINO»

Vigo, 21.—En la comandancia de Marina no se tenían noticias esta mañana en relación con los náufragos del pesquero «Santiago Cervino», accidente que debió ocurrir, según las opiniones de los técnicos, sobre las nueve de la noche del pasado lunes cuando el barco se encontraba a poco más de una hora de su puerto base de Marín. La Comandancia de Marina ha facilitado una nota según la cual el torrero de la isla de Ons no observó durante la mañana de ayer presencia alguna de posibles supervivientes en la vecina isla de Onza, sino que fueron unos pescadores los que la informaron acerca de su impresión de que en la citada isla parecía haber alguna gente, lo cual desgraciadamente no pudo ser confirmado en las exploraciones realizadas por el tren naval de salvamento.

En Ardán se ha efectuado esta mañana el sepelio del fogonero del buque, Manuel Pazos Carraceles, natural de Santomé (Marín), de 56 años, casado, con seis hijos y vecino de aquella localidad. El acto fúnebre fué presidido por las autoridades de Marina y concurrieron todos los habitantes de la villa así como muchos de varios pueblos limítrofes.—Cifra.

La hermana del Sha se casa mañana

Teherán, 21. — La hermana más joven del Sha de Persia, la princesa Fátima, que cuenta 28 años de edad, contraerá matrimonio mañana con el general Mohamed Jatani, ayudante militar y piloto privado del monarca, que cuenta 40 años.

La boda se celebrará en el palacio de la reina madre, en presencia de los miembros de la familia real y de la familia del novio. Tanto la princesa como su futuro marido han estado casados anteriormente; ella divorciada y él, viudo.

La princesa Fátima contrajo matrimonio con Vicente Hyllyer, un escritor y comerciante norteamericano, millonario, del que se divorció en julio último «por su trato cruel e inhumano». El Sha que privó de sus derechos a la princesa, a raíz de su matrimonio en Italia, en 1950, le restaurará posteriormente este derecho como miembro de la familia real.

Por su parte, el general Jatani perdió a su esposa hace dos años, como consecuencia de la explosión de un cohete en el aeropuerto militar de Teherán. Tiene un hijo de cuatro años y medio, y Fátima otro de siete años.

El general Jatani es comandante de la fuerza aérea persa y uno de los mejores pilotos a reacción del país. Durante varios años fué capitán del equipo nacional de fútbol.—Efe.

Un surtidor de sangre

Ha donado generosamente 56 litros en 20 años

Alicante, 21. — Carlos Madueño Martínez, es un auténtico surtidor de sangre.

Reside en Elche y durante los últimos veinte años lleva entregados generosamente más de 56 litros de sangre a enfermos que necesitaban de ella.

Según ha referido el señor Madueño, el primer caso se le presentó poco después de terminar la Cruzada de Liberación, en que, hallándose en un bar acudieron al establecimiento en requerimiento de una persona que pudiese donar su sangre a un enfermo gravísimo. Por ser su sangre del grupo universal, se ofreció a efectuar la transfusión y desde entonces lo viene realizando con notable frecuencia y reponiéndose con extraordinaria rapidez después de cada donación.

Tan es así, que en algunos casos ha repetido las donaciones con intervalos de pocas horas y cita una vez en que después de serle extraídos 750 gramos a las diez de la noche, a las cinco de la madrugada volvían a sacarle otros 750 gramos y, en otra ocasión, donó 350 gramos inmediatamente después de haber terminado otra transfusión importante.—Cifra.

Decreto del Cardenal Feltin

Milagrosa curación de una muchacha en Lourdes

París, 20.—En la revista «La Semana Religiosa en París», el Cardenal Feltin declara en un decreto que la curación de una muchacha que acudió en 1945 al santuario de Lourdes es «milagrosa y debida a una especial intervención de la Virgen María».

Yvonne Fournier tenía completamente paralizado el brazo izquierdo cuando visitó el santuario el 19 de abril de 1945. Sumergió el miembro enfermo en el agua y poco después sintió «que la fuerza volvía a él», señala un informe diocesano. El caso ha sido objeto de un detenido estudio desde la fecha en que se produjo la curación de Yvonne Fournier, que ahora trabaja en un dispensario de París.—Efe.

Será rifada la bicicleta de Bahamontes

Madrid, 21.—La bicicleta con que Federico Martín Bahamontes llegó vencedor de la Vuelta Ciclista a Francia, al Parque de los Príncipes de París, ha sido generosamente donada por el citado corredor para un sorteo de carácter nacional a beneficio de la Campaña de Navidad.

Se pondrán a la venta sesenta mil boletos, al precio de cinco pesetas cada uno, en combinación con el sorteo de la Lotería Nacional del día 5 de febrero próximo.—Alfil.

S BERANO

Un gran coñac,

para Vd., señor.

Su inconfundible aroma,

color y sabor,

le hace ser preferido

a otros.

Su calidad está garantizada

por el prestigio de

GONZALEZ BYASS

durante siglo y medio

de existencia.

GONZALEZ BYASS

JEREZ • PUERTO DE SANTA MARIA • SANLUCAR DE BARRAMEDA • OPORTO • LONDRES • TANGER • COGNAC

EL SEÑOR

Don Julián Cea Mateo

falleció en Grijota (Palencia) el día 21 de Noviembre de 1959

A los 81 años de edad

Después de recibir los Santos Sacramentos

D. E. P.

Su apenada esposa Teotista Cobo Luengo; hijas María del Carmen y Marciana Cea Cobo; hijos políticos Guillermina Lobón y Arturo Montes; nietos Carmen y Julián Cea; Santiago, Gerardo y María del Carmen Carrancio; Arturo y Alfredo Montes; nietos políticos, bisnietos, primos, sobrinos y demás familia,

Suplican una oración por el eterno descanso del finado

Vigilia: Hoy, domingo, día 22, a las doce y media de la mañana y a continuación la conducción del cadáver al cementerio.
Funeral: Mañana, lunes, día 23, a las diez y media de la mañana.
Iglesia Parroquial: Santa Cruz.
Casa mortuoria: Calle del Oro.
Pompas fúnebres, Ntra. Sra. de la Calle

M.C.D.2022